BOCA GANO EN MALASIA: 2 A 1

crónica
FIRME JUNTO AL PUEBLO
5A. EDICION DE LA TARDE
EL DIARIO DE MAYOR CIRCULACION EN EL PAIS
AÑO XIX - BUENOS AIRES, MARTES 12 DE ENERO DE 1982 - Nº 6.195 - $ 4.000
RECARGO VIA AEREA $ 100

La presencia de Boca en Malasia despertó gran expectativa. En la telefoto exclusiva, el "Chino" Benítez, rodeado por fanáticos asiáticos. Los xeneizes se enfrentaron al campeón malayo y le ganaron 2 a 1 (Inf. págs. 12-13)

INSECTICIDA FATAL: UN NIÑO MUERTO, 2 GRAVES

• Inform. pág. 8

CHOCO UN MICRO EN LA RUTA 2: CINCO HERIDOS

Así quedó el micro, con la parte delantera totalmente destrozada, tras chocar violentamente contra un camión en la Ruta Nº 2. Cinco personas resultaron heridas. En otros accidentes, hubo tres muertos. La imprudencia al volante sigue cobrando sus víctimas. (Infor. pág. 24)

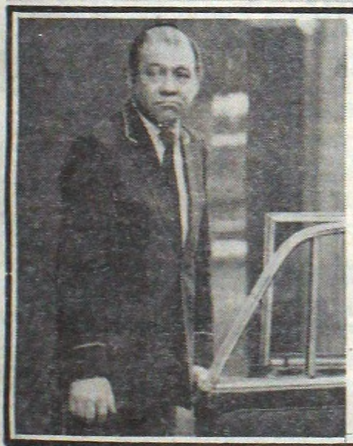

LOS ARQUEROS DE DI STEFANO

Los porteros de tres hoteles céntricos coincidieron en repudiar las declaraciones de Di Stefano quien expresó que si se iba Fillol "lo reemplazaba por el portero de un hotel de Retiro". Por ejemplo, Oscar Fuente (habla tres idiomas y luce orgulloso su sombrero de copa en la puerta del Sheraton) expresó que su profesión es honesta y no puede ser tomada en broma. "Nos ganamos la vida como cualquier trabajador", dijo. El tema de River arde. (Págs. 14-15)

OPERARON DE URGENCIA A MIGUEL ANGEL SOLA

• Inform. pág. 24

ANALIZAN PLAN POLITICO

Se Daría a Conocer en el Curso de Este Año

Voceros autorizados revelaron que los altos organismos del Estado y de las Fuerzas Armadas trabajan en la elaboración de un cronograma político, con fechas no precisas pero sí aproximadas, que podría darse a conocer en el curso de este año, casi en forma simultánea con la sanción del estatuto de los partidos políticos.

La etapa de reorganización partidaria insumiría un plazo aproximado de año o año y medio, para entonces ingresar en la etapa decisiva de la institucionalización del país, tanto en sus expresiones política como sindical, todo ello a través de contactos, diálogos, estudios y cambios de opiniones con los sectores civiles.

Las fuentes consultadas dijeron que el propósito del Gobierno "es lograr soluciones coherentes, precisas y claras en la esfera económica, política y social, tendiendo a establecer las premisas necesarias, a través de actos ejecutivos".

"Es la etapa de la ejecutividad", se señaló con énfasis.

● SEGUIRA EL DIALOGO

En cuanto a la continuidad del diálogo político, se indicó que éste no se ha dejado de lado en ningún momento y que, por el contrario, se han mantenido los contactos con todos los sectores para lograr los entendimientos pertinentes.

Por supuesto que esas entrevistas o conversaciones de tipo informal se han rodeado de la mayor reserva, aun cuando ahora se reanudará la consulta formalmente "pero a través de un mecanismo diferente, para dejar atrás el sistema que privó hasta el momento, un poco gastado".

Se estimó que se está analizando la instrumentación, considerándose una serie de alternativas en la que se incluye a la Multipartidaria, es decir si el diálogo se establece con este nucleamiento o en forma individual con las organizaciones políticas que lo integran.

Son muchas las evaluaciones que se hacen en torno de los propósitos del gobierno de Galtieri en esta nueva instancia del proceso. Y se ha pensado con fuerza en la participación de la mujer en cargos de importancia, tendencia que se acentúa cada vez más en las altas esferas de la conducción.

● ASUMIO SUBSECRETARIO

El secretario de Información Pública, Rodolfo Baltiérrez, puso ayer en posesión de su cargo al nuevo subsecretario operativo, coronel Pedro Armando Coria.

El nuevo funcionario comprometió toda su decisión, experiencia y honestidad "para desempeñarse eficaz y eficientemente al frente de la Subsecretaría" y tras recordar a sus compañeros de armas, destacó la responsabilidad de la tarea que se le ha asignado, cual es "la de contribuir a la conquista de los objetivos del Proceso de Reorganización".

HIJOS DE EMIGRADOS FRIULANOS EN ITALIA

UDINE, 12 (ANSA).— Un balance "muy positivo" fue hecho por los responsables de la organización de la visita cultural de los 60 hijos de emigrados friulanos en Argentina que desde hace una semana se encuentran en Friuli, Venecia Julia.

En estos días, después de un breve período de descanso en Sella Nevea, los muchachos estuvieron en Sutrio, Grado, Quileiam Zuglio, Sesto al Reghena y en otros centros turísticos e históricos de la región. "También se pudieron dar cuenta del desarrollo industrial de nuestra región —dijo una acompañante de la comitiva—, ya que estuvieron en la Zanussi de Pordenone, en la S.N.I.A. de Torviscosa y en una fábrica de muebles artesanales de Sutrio".

Ayer, los 60 integrantes de la comitiva y los dos acompañantes oficiales, doctor Cimolino y profesor Cataruzzi, estuvieron en Venecia y en las islas de Burano, Murano y Torcello. Hoy, en cambio, visitaron Cividale, Castelmonte y los centros más característicos de los valles del Natisone. La jornada de hoy concluyó con la visita a Nimis, Attimis y Faedis, los tres pueblos que fueron arrasados por los nazifascistas durante la resistencia.

RADIO Y TELEVISION, NO PAGAN IMPUESTO

Una ordenanza de la Municipalidad de la Ciudad de Buenos Aires, ad referendum de lo que resuelva el Poder Ejecutivo Nacional, dispuso eximir del pago de los impuestos sobre los Ingresos Brutos del año 1981 a las emisoras de radio y televisión.

En los considerandos, la Municipalidad sostiene que "vista la nota del Ministerio de Economía de la Nación, en lo referente al ámbito del impuesto a los Ingresos Brutos, resuelve que, en tales condiciones, resulta procedente dar a las entidades de referencia la exención del pago de ese impuesto para el año 1981".

Señala que, por tratarse de una exención a un gravamen establecido en la ordenanza fiscal para el año en curso, corresponde solicitar la pertinente ratificación al Poder Ejecutivo Nacional, atento a lo previsto en la ley Nº 21.314 y su modificatoria, la ley Nº 21.557.

El criterio sustentado en este caso, es el de que tanto radio como televisión representan un servicio a la comunidad, además de que se apoya en lo resuelto al respecto por el Ministerio de Economía de La Nación, para el rubro "Ingreso Bruto".

La medida se ajusta a la ley 21.557.

JUBILADOS ENTRERRIANOS EXPONEN NECESIDADES

PARANA, 12 (De nuestro corresponsal).— El Centro de Jubilados y Pensionados de Paraná emitió un comunicado adhiriendo a la declaración formulada por la Mesa Coordinadora Nacional de esas entidades, en la que se requirió a las autoridades nacionales que se abone el aumento trimestral que debía regir desde el 1º de enero de 1982 y que fue cancelado por las medidas de austeridad aplicadas a los agentes estatales.

En el documento, la entidad advierte que "no llamará a las puertas del Ministerio de Asuntos Sociales porque comprendemos que los altos funcionarios de esa cartera abundarán en razones técnicas, que en nada solucionarán las necesidades de los pasivos de ínfimos ingresos", y remarca su solidarización con la citada mesa coordinadora "para elevar su prédica a la más alta magistratura del país, porque de allí han de surgir seguramente las soluciones".

A la situación provocada por el congelamiento de las retribuciones los jubilados agregan el hecho de que el salario familiar por esposa sea de 13.000 pesos, y que el Instituto de Obra Social de la Provincia de Entre Ríos (IOSPER) haya rebajado al 45% su participación en la compra de medicamentos recetados.

● CONTROL

MENDOZA, 12 (De nuestro corresponsal).— El director de Deportes y Recreación de Mendoza, profesor Carlos Landaburu, dijo que las ascensiones al cerro Aconcagua serán controladas, de ahora en más, por la provincia.

Durante una conferencia de prensa explicó que esta nueva ley no pretende ser limitativa y tiene por finalidad asegurar las condiciones de seguridad, con mayor responsabilidad por parte de los deportistas que pretenden escalar el cerro.

Posteriormente, el funcionario expresó que, "priva el concepto deportivo, en cuanto a la ley y, las únicas imposiciones de consideración a que deberán someterse los escaladores, es dar cuenta a las autoridades del intento y la presentación de un certificado médico donde conste que gozan de buen estado de salud.

FELICITAN A UN EMPLEADO HONRADO

Un gesto de honradez que tuviera un agente de la Municipalidad de la Ciudad de Buenos Aires, mereció la felicitación de las autoridades de la misma, según consta en una ordenanza publicada hoy en el Boletín Municipal.

Se trata de Pedro Macino, del personal del Hospital General de Niños "Ricardo Gutiérrez", quien hallara una suma de dinero en la playa de estacionamiento del mencionado nosocomio.

Macino procuró inmediatamente identificar al propietario del dinero hallado y una vez logrado su objetivo, lo devolvió.

El doctor Roberto Cachiararo, tal el nombre del profesional que lo había extraviado, hizo conocer el hecho a sus superiores, por lo que ahora llega la merecida felicitación al honesto agente municipal.

Se destaca la necesidad de que actos así sean imitados.

LOS CORDOBESES PROLIFERAN: EN DICIEMBRE NACIERON 1932

CORDOBA, 12 (De nuestro corresponsal).— Durante el pasado mes de diciembre se registraron en esta ciudad 1932 nacimientos, en tanto que las defunciones alcanzaron a 690, según informó el Registro Civil de la Municipalidad de Córdoba.

El mencionado organismo divulgó el movimiento registrado durante ese período en sus oficinas centrales y en la División Móvil, precisando que se anotaron 677 matrimonios. En el rubro identificación se actualizaron datos de 1.892 menores de 8 años y 1.030 en menores de 16. En fuentes del servicio se estimó que las cifras son positivas porque marcan una tendencia hacia el crecimiento sostenido de la natalidad en contraposición con la mortalidad, lo que da un saldo bastante grande de nuevos habitantes que poblarán la ciudad.

LA PROXIMA "MIS UNIVERSO" SERIA ELEGIDA EN EL PERU

LIMA, 12 (ANSA).— La próxima final del concurso "Miss Universo" podría realizarse en Lima, si culminan exitosamente las evaluaciones que viene realizando en forma conjunta "Panamericana Televisión" y el Fondo de Promoción Turístico (FOPTUR).

El semanario peruano "Caretas" informa en su última edición que el ministro de Industria y Turismo, Roberto Persivale parece interesado en el proyecto, que en su mayor parte sería financiado por "Panamericana Televisión".

El programa televisivo del concurso, que llega a centenares de millones de espectadores de decenas de países, incluye previamente unos cuarenta minutos de promoción turística del país organizador, por los que FOPTUR invertiría unos seiscientos cincuenta mil dólares.

Según la nota publicada por "Caretas" los directivos de "Panamericana Televisión" han realizado ya una serie de gestiones encaminadas a organizar dicho certamen, comunicándose incluso con la actual "Mis Universo", la venezolana Irene Sáenz Conde que fue electa el 20 de julio de 1981.

FOTOCOPIAS AUTENTICADAS
PERITOS CALIGRAFOS PUBLICOS NACIONALES
LEYES 20243 20889
En el acto!
SUBSIDIOS FAMILIARES
INSTITUTO OLIVARES ®
LAVALLE 1368

¡LA BOMBA ATOMICA!

"ARGENTINA Y BRASIL PODRIAN CONSTRUIRLA"

RIO DE JANEIRO, 12 (ANSA).— En declaraciones a un corresponsal de "Jornal do Brasil", el presidente de la Comisión Nacional de Energía Atómica de Argentina (CNEA), vicealmirante Carlos Castro Madero, confirmó que tanto Argentina como Brasil, "podrían construir su bomba atómica si quisiesen".

Ambos países —en opinión del científico— alcanzaron ya un desarrollo técnico y científico tan elevado en el sector de la energía nuclear, que podrían construir una bomba atómica sin dificultades, "bastando algunas nuevas instalaciones y la realización de algunos estudios más, lo que podría llevar de tres a cinco años".

En cuanto a los otros países de América latina que no alcanzaron tal desarrollo en materia de energía nuclear, podrían —añadió el entrevistado— "llevarles hasta 15 años, o más, construir el artefacto".

El vicealmirante Castro Madero, sin embargo, no cree que haya posibilidad de proliferación de armamentos nucleares en América latina, "pues felizmente no hay condiciones geopolíticas que impulsen a un país de nuestro continente a realizar las inversiones necesarias para la construcción de la bomba".

En cuanto a Argentina, "tenemos un grado de desarrollo científico y técnico que nos permitiría construir la bomba atómica", aunque sería necesaria la construcción de nuevas instalaciones, además de estudios y desarrollos que Argentina no encaró".

El especialista advierte en su entrevista que América latina no tiene motivos para esa inversión, "sobrecargando los presupuestos sin ningún beneficio".

"Creo —añadió— que en ningún momento un país de América latina podría utilizar semejante arma mortífera contra países hermanos, cuando en realidad nuestro interés es marchar en el sentido de la integración de nuestras naciones".

Claro que la posesión de una bomba atómica "daría cierto prestigio", admitió el presidente de la "CNEA", pero ese prestigio "duraría poco tiempo, pues si hubiese un desarrollo nuclear bélico en América latina, eso desataría un interés de los demás países de estar en las mismas condiciones".

Mundo Insólito

● INVENTO JUDIO

JERUSALEN, (EFE).— Un programa de computadora, inventado por un soldado israelí, permitirá captar obras musicales, "traducirlas" al pentagrama y pasar las notas de una a otra escala.

Con este programa Alon Levy ha ganado el primer premio del XVII Certamen Anual para Inventores Anónimos. El tercer premio lo ganó un niño de 11 años con una computadora de bolsillo capaz de acelerar las operaciones matemáticas.

● EL MISIL PROPIO

BRUSELAS, (EFE).— Varios grupos políticos en una campaña contra la instalación de cohetes nucleares en Bélgica regalaron en vísperas de Navidad misiles de juguete a los transeúntes.

● FLOR DE ENCOMIENDA

FRANCFORT, (RFA, EFE).— Por amor a su novio, una joven de 16 años se encerró en una caja de 90 x 50 x 45 y se hizo facturar como mercancía en un avión de transporte militar norteamericano.

El plan de fuga y seguimiento de su novio soldado lo descubrió un mecánico de la base aérea norteamericana en Francfort, que oyó jadeos

Porcile Escuchó: Estatales Dijeron unas Cuantas Cosas

En audiencia celebrada hoy, los integrantes de la Coordinadora de Gremios Estatales fundamentaron ante el ministro de Trabajo, brigadier Julio César Porcile, su oposición al congelamiento de los salarios del sector y los reparos que les merecen las anunciadas medidas de privatizaciones y racionalización administrativa.

Según trascendió, en la oportunidad hicieron entrega al funcionario de un pormenorizado estudio realizado en base a estadísticas sobre la evolución de los salarios y costo de vida, demostrativo de que las remuneraciones "se encuentran por debajo del nivel de supervivencia".

Igual gestión cumplirán mañana ante el titular de la cartera laboral, los representantes que conforman la Mesa Nacional de Gremios de Empresas del Estado, quienes formularán similares argumentaciones.

Por su parte, las agrupaciones de gremios estatales que adhieren a la Confederación General del Trabajo mantuvieron una reunión con el secretariado de la central obrera, tras la cual declararon en estado de alerta a sus afiliados y resolvieron exigir el inmediato descongelamiento salarial de los haberes de los trabajadores del sector público.

● **REACTIVACION**

Asimismo, aprobaron requerir "la reactivación de las fuentes de trabajo, la reincorporación de los trabajadores prescindidos o cesanteados" y se pronunciaron contra la actual política económica que afecta "a nuestro patrimonio y la independencia de la soberanía nacional".

EL DRAMA A 100 KM POR HORA

ANGUSTIA DE FAMILIAS DE LOS METALURGICOS

La seccional Avellaneda de la Unión Obrera Metalúrgica dio a conocer un amplio informe, en el que da detalles acerca de suspensiones, despidos, reducción de jornadas laborales e incumplimiento de pagos en zonas de su jurisdicción, inconvenientes que desde hace ya mucho tiempo llenan de amargura e incertidumbre a las familias de los trabajadores.

En dicho informe figura que Aceros Petrone, de Pavón 687 de Avellaneda despidió a 10 trabajadores el 1º de enero último; Fas Pepa cesanteó también a 10 obreros; Del Piano y Río Negro de Catamarca 2460 de Lanús Oeste suspendió a la totalidad de su personal el 5 del corriente hasta el 26 de febrero próximo; Imha de Valentín Alsina suspendió al personal de la sección fundición desde el 1º al 16 de este mes; mientras que Bosio redujo la jornada laboral semanal dos días.

Además las empresas Bumont; Ferini; Fundalum; Ledra, Koch; Gabín, Funsa; Delga y Amelco adeudan al personal los salarios correspondientes a distintos meses y la mayoría de ellos deben la segunda cuota del sueldo anual complementario, manteniendo de esta manera una tirante situación entre las dos partes.

Empresas Automotrices Suspenden y Echan a más Trabajadores

Tras una tregua de un par de meses, ha vuelto a agravarse la situación laboral en el sector automotriz con la reiteración de suspensiones y despidos en importantes fábricas terminales.

En la víspera, fuentes del Sindicato de Mecánicos y Afines del Transporte Automotor (SMATA) dieron cuenta de que la empresa Volkswagen Argentina comunicó a sus dependientes que suspenderá las tareas durante los días 14, 15, 18, 19, 28 y 29 del corriente mes de un mil trabajadores del plantel que ocupa en su centro industrial situado en la localidad bonaerense de San Justo, cercana a la Capital.

Volkswagen posee otra planta en Monte Chingolo, también en el Gran Buenos Aires, y si bien hasta el momento no se han producido novedades en ese ámbito, voceros gremiales expresaron su inquietud con respecto a la posibilidad de que se adopten medidas similares.

No fue posible determinar fehacientemente las causales invocadas para el cese de tareas, pero los sindicalistas dieron por descontado que se funda en la recesión de las ventas y en el temor de los empresarios de que la situación se agrave ante el inminente aumento del precio de las unidades, sobre las cuales volverán a pesar los impuestos nacionales cuya aplicación fuera suspendida en virtud del convenio concertado por las terminales con la anterior conducción económica que encabezaba Lorenzo Sigaut.

Con relación a las suspensiones dispuestas por la Volkswagen, puntualizaron que la empresa comunicó que solo pagará el 50% de los salarios básicos por los haberes caídos, y en este orden significaron que ese porcentaje solo representa un 37% de los importes salariales completos, incluidos las distintas bonificaciones y premios.

● **PAGO**

Cabe consignar que ante una medida similar, la automotriz Ford Motors Argentina dispuso el pago del 100% de los haberes.

Asimismo, los voceros gremiales manifestaron su "preocupación ante el posible inicio de una nueva ola de suspensiones como consecuencia de la recesión creada por las medidas oficiales".

● **DESPIDOS**

CORDOBA, 12 (De nuestro corresponsal).— En la seccional del Sindicato de Mecánicos de esta ciudad se informó sobre tres despidos producidos en el plantel obrero de la fábrica automotriz Renault, de Santa Isabel. Los mismos, se dijo, corresponden a la sección forja y los dirigentes gremiales se mantienen alerta ante la posibilidad de que se produzcan nuevas cesantías.

En la víspera comenzaron a regresar a las tareas los trabajadores de la Renault. Lo hicieron, en primer término, 2.000 operarios que gozaron de 21 días de vacaciones. Los que tienen 28 días volverán el 18, y una semana después, los que gozan de 35 días, que son los menos.

Recién entonces la planta de Santa Isabel comenzará a trabajar con todo su personal, que llega a 3.300 obreros, pero en estos momentos existe inquietud ante la posibilidad de que se produzcan suspensiones masivas.

Repudian el Plan Económico

SAN MIGUEL DE TUCUMAN, 12 (De nuestro corresponsal).— La Mesa Directiva de la Confederación General del Trabajo (CGT) regional reclamó el retorno al "Estado de Derecho" y asimismo manifestó su repudio a la política económico-social del Gobierno.

La misma CGT propició también una iniciativa conjunta entre trabajadores y fuerzas vivas "para desalentar en forma efectiva a quienes pretenden hacer de Tucumán la tierra de nadie y el paraíso de la desocupación y la miseria".

Firman el documento obrero el delegado regional, Juan Acosta, y el secretario de prensa, Mario Torres.

En otro orden de cosas, la CGT local exige "el pleno restablecimiento y la inmediata vigencia" de la ley 14.250, de Convenciones Colectivas de Trabajo.

Para aprobar los puntos reivindicativos del documento, los integrantes de la Mesa Directiva se reunieron aquí y deliberaron en forma conjunta con las comisiones directivas de sindicatos afiliados a la Federación Obrera Tucumana de la Industria Azucarera (FOTIA) y los ex secretarios generales de gremios locales.

PETROLEROS: ESTADO DE ALERTA

Las últimas medidas adoptadas por el Gobierno Nacional, referidas al congelamiento de los salarios del sector público han generado un gran malestar entre los petroleros estatales. Así lo señalan dirigentes del Comando Nacional del Sindicato Unico de Petroleros del Estado (SUPE), al término de una entrevista que mantuvieran en la víspera con el secretario general de la Confederación General del Trabajo, (CGT) Saúl Ubaldini. Los gremialistas Angel Binacci (Rosario), Juan Crespi (Capital), Armando Andrada (Córdoba) y Antonio Cassia (Mendoza) señalaron que el gremio sostendrá "la defensa de la soberanía a través de Yacimientos Petrolíferos Fiscales" y que, en unión con la CGT, se reafirmará en la lucha "inclaudicable" por los derechos de los trabajadores de YPF.

Sostuvieron asimismo que "están consustanciados con los planes de la CGT a la vez que ratificaron a Marcos Alvarez, como representante sindical ante el SUPE.

Finalmente recordaron que los trabajadores de Yacimientos Petrolíferos Fiscales, aportan con sus trabajos al bienestar y grandeza de la Patria.

Coordinadora de Gremios

ROSARIO, 12 (De nuestro corresponsal).— Quedó constituida en esta ciudad una Comisión Coordinadora según la decisión de los dirigentes de Gremios Estatales Rosarinos y zonas de influencia.

La misma está integrada por representantes de los sindicatos de Obras Sanitarias; Asociación de Trabajadores del Estado (filial Rosario y Borghi); Universidad de Rosario; Luz y Fuerza, Unión Docentes Argentinos; Petroleros del Estado (filiales Rosario y San Lorenzo); Universidad Tecnológica Nacional y Gas del Estado.

Al finalizar la reunión en la cual quedó constituida la Coordinadora, la mesa directiva dio a conocer un comunicado en el cual manifiesta su total oposición a la actual política económica.

Actualizaron los Salarios

En las últimas horas se dieron a conocer más detalles acerca de la reunión que el viernes último mantuvieron el ministro de Trabajo, brigadier Julio Porcile y los máximos dirigentes del Sindicato del Seguro, quienes le habrían solicitado al jefe de esa cartera la urgente actualización de salarios.

Además los gremialistas pidieron que "se adopten medidas de corrección para regular la situación de las Obras Sociales con el propósito de que se eviten más dificultades que las existentes", y que se cree "un fondo o sistema financiero que posibilite el pago de las indemnizaciones o un subsidio por desocupación a los trabajadores

Finalmente los sindicalistas se opusieron a que se limiten o privaticen funciones específicas del INDER.

MERCANTILES POR LA UNIDAD SINDICAL

La Agrupación Lista Azul de Empleados de Comercio (Lanús y Avellaneda) rindió homenaje al ex secretario general de la filial y tesorero de la CGT local, Fermín Lorenzo. Asistieron a la demostración, entre otros, los siguientes dirigentes mercantiles: Florencio Carranza, David Diskin, Ezequiel Crisol y el secretario general de la Regional CGT, Antonio García. Precisamente este último fue quien habló, felicitando en primer término a los miembros de la Agrupación Lista Azul, y los instó a mantenerse unidos "luchando por causas justas". También expresó su confianza en que volverán a encontrarse dentro de unos meses, cuando Fermín Lorenzo ocupe nuevamente, en el Centro de Empleados de Comercio de Lanús (CECLA), el cargo que tan dignamente desempeñó durante muchos años.

Habla también Florencio Carranza, titular de la filial San Fernando del gremio mercantil.

CIOSL: "LUCHAR POR LA LIBERTAD"

El titular de la CIOSL, Otto Kersten, envió un telegrama al secretario general de la CGT, Saúl Ubaldini, dando cuenta en nombre de las organizaciones afiliadas a dicha internacional de trabajadores, "la noticia de la liberación de Julio Guillán".

Asimismo, la CIOSL expresa que seguirá luchando para que su proceso sea cancelado y sean restablecidas las libertades sindicales y políticas en la Argentina. Cabe señalar que en oportunidad de su visita a la Argentina cumplida recientemente, directivos de la gremial internacional solicitaron a las autoridades nacionales, la posibilidad de que se hiciera efectiva la libertad de Guillán.

ACCIDENTES DE TRABAJO EXCLUSIVAMENTE
PARANA 433 P. 7º OF. "3"
CAPITAL
De 10 a 19 horas. Atendemos corredores/gestores

COMUNICADO A LOS VECINOS DE ISIDRO CASANOVA ALDO BONZI Y SAN JUSTO BENEFICIADOS CON PAVIMENTOS

Se comunica a los vecinos frentistas o condóminos de las calles: RAMON FALCON (e) Berna y Estocolmo; ATENAS (e) Ramón Falcón y Jean Jaurés; y sus correspondientes bocacalles de la localidad de ISIDRO CASANOVA. LUIS GUANELLA (e) Blandengues y Húsares; PARRAL (e) Bermejo y Brasil; CARRASCO (e) Camacuá y Granaderos; VILLEGAS (e) Thames y Lezica y sus correspondientes bocacalles de las localidades de ALDO BONZI Y SAN JUSTO, que deberán presentarse antes del **30 de Enero de 1982,** en la Dirección de Rentas - **Almafuerte 3076** - San Justo, munidos del recibo de la 3ª cuota abonada del año 1981 de la Tasa de Alumbrado, Limpieza y Conservación de la Vía Pública para suscribir el plan de pago de las obras ejecutadas en dichas calles.

PROVINCIA DE BUENOS AIRES
Municipalidad de
LA MATANZA

ACUSAN DE OBSCENO AL COMICO BETO CABRERA; CONFUSO EPISODIO

VILLA MARIA, 12 (De nuestro corresponsal).— No se ha logrado aún dar con el paradero del cómico Beto Cabrera, que en la noche del domingo pasado protagonizó un confuso episodio en esta ciudad, cuando desempeñaba sus tareas como cantante, imitador y cómico en el Festival Nacional de Peñas.

El ex integrante del "Dúo de dos" (grupo que formó junto con Mario Sánchez) participaba en el mencionado Festival, en el que actuaron además figuras destacadas como "Los Chalchaleros", Zamba Quipildor, Julia Elena Dávalos, Ariel Ramírez, Eduardo Falú y Argentino Ledesma y que contó con la conducción de Silvio Soldán, cuando al promediar la velada uno de los espectadores se levantó de su butaca, rodeado por las carcajadas de la concurrencia, y se dirigió hasta el lugar donde se hallaba un policía, a quien le solicitó que interrumpiera el espectáculo de Cabrera, ya que su actuación era obscena y lesiva para la moral de los presentes.

● DENUNCIANTE

El denunciante fue identificado más tarde como Héctor Cavagliati, quien no fue escuchado en su pedido por el representante del orden, que le indicó al ofuscado espectador que no podía hacer nada y que podía dirigirse a la comisaría de Villa María para formalizar la denuncia correspondiente.

Por su parte, el afamado cómico culminó con su función y se retiró del lugar, no sin antes dejar arreglados algunos asuntos de hospedaje con su representante.

Esta mañana CRONICA confirmó que existe en la comisaría local una denuncia contra Beto Cabrera, que a pesar de ello no fue notificado de nada hasta el momento, y se hallaría fuera de la ciudad, ignorándose cuáles serán los pasos a seguir por la policía cordobesa.

MARDEL: LA MODA ES UN ¡VIVA LA PEPA!

¡Qué lindo físico para lucir! Ella lo sabe y se pasea, con minúscula bikini, por la Rambla. A su lado, suspiros.

MAR DEL PLATA, 12 (De nuestro corresponsal).— Con buen o mal tiempo, y por encima de las vicisitudes del bolsillo, La Feliz es siempre motivo de sorpresa, y las que nos deparan algunas modas desplegadas en la temporada actual no son para desperdiciar. A la hora de elegir, resulta favorita, para sonreír un poco, la de la malla enteriza (maillot, para los exquisitos) que gustan calzarse las muchachas, y la del ya conocido arito que los muchachos se cuelgan de una oreja. Pero lo más curioso de estas "ondas" es que, a fuerza de ocultar sus encantos, a ellas no las miran como en otras temporadas, y en cambio ellos, luciendo un aro en la oreja a lo Sandokan, se hacen objeto de observación, cuando no de admiración, por parte de las mironas.

Abundan los nostálgicos que añoran la brevedad y audacia de la bikini, para no hablar ya de la tanguita, tan festejada el año pasado. Pero las bikinis no han desaparecido de La Feliz, sino que sus dueñas, cuando el día lo aconseja, la sustituyen por el maillot, que también les sirve para dar paseítos por la rambla. Al fin y al cabo, para tomar el solcito a pleno, para dejar bien doradito el cuerpo, no hay como el dos piezas, aunque a la hora de coquetear y de aparecer como "bien vestida", se eche mano de la enteriza.

Ellas se Tapan Algo y Ellos Lucen un Arito

El mundo parece ir poniéndose patas para arriba, porque ahora son los muchachos quienes se lucen y hasta suelen recoger con una sonrisa tímida la mirada de las chicas, cuando se pasean orgullosos con el arito colgando de la oreja al mejor estilo de los bucaneros. Claro que el arito puede ser el pretexto para iniciar una conversación playera, a propósito de cómo se atrevió a ponérselo, si le dolió cuando le perforaron la orejita o cosas parecidas. Al fin, esto del arito puede interpretarse como una táctica masculina de seducción, oportunamente desplegada, ahora que las chicas dan un pasito atrás con las mallas que parecen haberles robado a sus abuelas.

Pero el arito es más importante de lo que muchos creen. Ya que los muchachos no pueden usar la enteriza, ellas se ponen el arito, o mejor dicho, se sacan un arito y así se parecen a los muchachos. Extraña mimesis que a más de un bromista le hace decir: "Al mundo le falta un arito".

Sin entrar en estadísticas, se sabe que los que entraron por el aro son muchos en Mardel, arrastrados por el viento de la moda. Podrá gustar o no esto del arito, pero si uno quiere estar al día con el "look" tiene que ir corriendo a que le hagan el agujerito en la oreja. Después elige el aro, que es más barato que una malla enteriza, y no hay que sacárselo

Sugestiva, mostrando algo, pero no todo, la bella muchacha se castiga en la arena a los rayos del sol. Es un delirio.

SEGURIDAD EN PLAYAS

MAR DEL PLATA, 12 (De nuestro corresponsal).— El jefe del operativo de seguridad en las playas, doctor Federico Muglia, expresó hoy aquí que "el operativo de seguridad en las playas, en lo que respecta a nuestro trabajo de sanidad, se está desarrollando con normalidad".

Muglia manifestó que "hasta el momento la tarea ha sido más intensa que la realizada, no solamente el año pasado, sino en temporadas anteriores, porque el caudal turístico que tenemos este año es ligeramente superior al de otros veranos".

Sostuvo que "la palabra imprudencia sigue signando este plan de prevención, y está vigente en todo momento, en mayor proporción dado el aumento de los visitantes"

EL ALUVION

Ya no Entra un Alma: Llegaron 190.000 Turistas

MAR DEL PLATA, 12 (De nuestro corresponsal).— Las autoridades policiales de esta ciudad revelaron que sigue siendo intenso el movimiento turístico en esta ciudad y la zona atlántica.

Los datos estadísticos de la última semana consignaron que arribaron a esta ciudad casi 190 mil personas, lo cual refleja un ritmo dinámico en el ingreso y egreso de visitantes.

Según las estadísticas de la Secretaría Municipal de Turismo, el automóvil sigue siendo el transporte más utilizado por los visitantes de la zona atlántica. Los guarismos señalaron que más de la mitad de los pasajeros arribaron en automóviles. Concretamente, los datos revelaron que el 53,85% utilizaron esos vehículos. Paralelamente, las rutas más transitadas han sido la Nacional número 2 y la Interbalnearia 11, que conecta a los centros balnearios de Pinamar y Villa Gesell.

El análisis estadístico subraya también que el menor porcentaje de visitantes arribó por avión. Los vuelos de cabotaje son utilizados en un 4,29%.

En cuanto a la hotelería, se ha insistido en que las reservas más estables se registran los fines de semana.

EN 7 DIAS, 209 SALVAMENTOS

MAR DEL PLATA, 12 (De nuestro corresponsal).— Un total de 209 salvamentos se concretaron aquí entre el 4 y el 10 de enero, en las playas de Mar del Plata, informó esta tarde la coordinación del operatvo de seguridad en playas.

El detalle suministrado responde a este orden:

Sector Norte 9, sector La Perla 15; sector Centro 59, sector Playa Grande y Playa Chica 95, sector Punta Mogotes 18, sector Sur 3. Total, 209 salvamentos.

PARA MANTENER LA SILUETA

MAR DEL PLATA, 12 (De nuestro corresponsal).— El aerobismo y el ciclismo constituyen formas de entrenamiento para mantener la silueta. Hoy, en Parque Camet, ubicado en el sector norte de la ciudad, fueron vistos varios contingentes de personas de distintas edades. Entre los habitués a esas prácticas se encuentra el veterano ciclista Remigio Saavedra, que con 70 años a cuestas, declaró que hizo "una tirada con unos amigos", hasta Santa Clara del Mar. También realizó ciclismo en Parque Camet el relator de fútbol José María Muñoz, junto con Saavedra.

MUCHOS SE FUERON A LAS MONTAÑAS

SAN MIGUEL DE TUCUMAN, 12 (De nuestro corresponsal). — Alrededor de 12.000 turistas recibió ayer San Pedro de Colalao que se desplegaron para vivir una plácida jornada.

El aspecto que presentaba la villa veraniega que, según los últimos datos estadísticos cuenta con 3.400 habitantes, era realmente imponente en cuanto al movimiento de visitantes.

En el autocamping, a orillas del río Tacanas, unas 1500 personas se instalaron en carpas, casas rodantes y en las 40 cabañas que cuenta el lugar.

El precio de las comodidades fue aplicado con sentido promocional en esta apertura de temporada: 15.000 pesos diarios una carpa, 55.000 pesos una cabaña con cama y colchón y 70.000 incluyendo ropa de cama. Hay una veintena de lugares para comer, con precios que van de los 13.000 a los 30.000 pesos por persona, para una variedad que se compone, normalmente, de entre 4 y 5 platos.

La hotelería que abarca desde la pensión familiar, 28.000 pesos, con una comida incluida, hasta la hostería El Lapacho, 150.000 pesos, con pensión completa, pileta de natación, canchas de tenis y otras atracciones, tiene una variedad de posibilidades para quienes no son afectos a las carpas.

San Pedro de Colalao cuenta con 8 salones de juegos electrónicos, lo cual acapara la atención de los jóvenes.

Para el delegado comunal de la villa Erwin Moraga Fagalde, la concurrencia de ayer, fue la mayor que se registró en los últimos 10 años.

CRISTINA ONASSIS: DE TAL PALO, TAL ASTILLA

ATENAS, 12 (AFP).— La hija del difunto multimillonario griego, Aristóteles Onassis, Cristina, fue electa miembro del Consejo Directivo de la Unión de Armadores Griegos, siendo ésta la primera vez que una mujer se presenta como candidata a dicho cargo, anunció hoy aquí esta asociación.

La heredera de Onassis, muerto en 1975, no estuvo presente durante las elecciones de la UAG, que se desarrollaron ayer lunes en El Pireo.

Cristina estará representada durante las sesiones de trabajo del Consejo por su abogado, cada vez que sus actividades le impidan asistir personalmente.

Los 30 armadores electos se reunirán esta noche para designar, entre ellos, al presidente.

Lo único que queda por ver, es si la atención de asuntos tan serios como la industria naviera, le permite a Cristina seguir con su agitada vida social.

COMO PARA NO "CHIVARSE"

Explosivo Aumento en Hojas de Afeitar, Cremas y Medicamentos

De continuar el actual estado de cosas, el hombre argentino deberá enfrentar la realidad que las sanas costumbres, de afeitarse y curarse las enfermedades, sean un lujo por encima de las posibilidades económicas, y así tendrá que resignarse a convertirse en un achacoso barbudo.

El precio de los elementos indispensables para una afeitada ha trepado hasta niveles inconciliables con los deprimidos salarios que están en boga y ya es hora de ir pensando en soluciones compatibles con la economía familiar.

En el terreno de las hojas de afeitar, el invento que reemplazó a la antigua navaja y que provocó la fortuna del señor Gilette, el aumento experimentado en los últimos días llevó a cada unidad de los 3.900 a los 4.800 pesos; y en la más moderna de las hojas descartables de doble filo, el incremento fue de 6.300 a 7.500 pesos.

Por supuesto que la suba se produjo también en el terreno de la cosmética, en el cual las cremas con y sin brocha y las espumas en aerosol han alcanzado una cotización que las convierte en un verdadero lujo.

En definitiva, todo hace prever que de ahora en más han de proliferar las barbas al mejor estilo cubano, o que la rasurada diaria se ha de postergar hasta dos o tres veces semanales, y que lucir un rostro perfectamente afeitado será tomado como un símbolo indudable de "status".

Según las referencias obtenidas por CRONICA en farmacias y kioskos, ya es evidente una retracción en la venta de hojitas de afeitar, lo que demuestra que los usuarios se están resignando a hacerlas durar hasta el máximo, quizás con aquel viejo recurso de volver a revitalizarles el filo asentándolas con la ayuda de un vaso de vidrio, o bien soportando el suplicio de rasurarse con una navajita de venerable antigüedad.

Desde cierto punto de vista, la afeitada puede ser considerada como una "coquetería" masculina y por lo tanto prescindible, pero hay otros artículos que también han experimentado una suba meteórica y cuyo consumo no puede reemplazarse ni evitarse.

Nos referimos a los medicamentos, cuyo precio ha alcanzado niveles que hacen pensar si no será más conveniente morirse que seguir viviendo.

Y conste que no nos referimos solamente a los fármacos más complejos, productos de resonantes descubrimientos científicos o de pacientes investigaciones de laboratorio.

Hoy día, el precio de un analgésico puede agravar cualquier dolor de cabeza, y aplacar un simple dolor de muela requerirá una inversión de 140.000 pesos. Los medicamentos más usados para casos de bronquitis ponen al enfermo ante la opción de oblar de 40.000 a 89.000 pesos, y la necesidad de adquirir un antibiótico colocará a cualquier hogar medio ante el peligro real de bancarrota.

Más Críticas de Radicales: El Deterioro se Agudizará

Los dirigentes de la Unión Cívica Radical analizan desde diversas ópticas los angustiantes problemas del presente, en procura de una estrategia partidaria que facilite vigorizar una firme posición frente al gobierno militar. Motorizados por el deseo de apuntalar el reclamo de rectificación de la política económico - social, los integrantes de la Comisión de Asuntos Económicos que integran entre otros los doctores **Enrique García Vázquez, Alfredo Concepción y Bernardo Grinspún**, se reunirán mañana en la sede de Alsina 1786 a partir de las 19 horas.

El doctor **García Vázquez** señaló que "el deterioro se agudizará y la recesión sumará más desocupados a la miseria". Explicó que "el país no podrá soportar este 'alemannazo', que ya golpea con dureza nunca vista en la Argentina, tanto al asalariado como al empresariado nacional". Esta Comisión preparará un estudio que será elevado a la Mesa Directiva del Comité Nacional que preside el doctor **Carlos Contín**, a fin de que se traduzca en "un documento que alerte a la ciudadanía y la ayude a movilizarse en defensa de sus derechos y de la soberanía del país".

SOLIDARIDAD PERONISTA CON LOS TRABAJADORES

El Consejo Coordinador de Acción Justicialista, que preside el ex ministro Angel Federico Robledo, se declaró solidario con los gremios estatales en su protesta "contra una política regresiva que disminuye su salario y desconoce absurdamente la inflación que los castiga".

El documento que contiene la posición del sector repudia también "una política económica que pretende pagar el costo de su saneamiento exclusivamente con los sacrificios de los asalariados y del consumidor, que constituyen en su mayor amplitud los sectores más débiles de nuestra configuración social".

"El instrumento de la desocupación para sanear la economía es antisocial y antiristiano, y no puede ser pivote de la acción política de un gobierno que se proclama occidental y cristiano", agrega la declaración.

El Consejo manifestó asimismo su solidaridad con el gremio del Seguro en su lucha para defender al Instituto Nacional de Reaseguros (INDER), sosteniendo que dicho organismo "sustrae de la veracidad capitalista internacional el amparo de los riesgos de la producción argentina".

Explica también que el INDER mejora la libre competencia, ya que "facilita la acción en iguales condiciones de la pequeña y mediana empresa y de la acción cooperativista, evita el drenaje de divisas que significaría la importación del servicio de reaseguros y mantiene fuentes de trabajo sin afectar costos".

El agrupamiento expresó también su solidaridad con los reclamos de los jubilados y pensionados en procura de "una efectiva justicia previsional fundamentada en un cabal sentido de la solidaridad social".

En otro orden de cosas, reclamó una urgente apertura política, la que deberá concretarse mediante la vuelta a la práctica de la democracia, señalando que "es totalmente insuficiente la nominación de algunos civiles en cargos públicos".

En tal sentido el Consejo expresa que "hasta ahora estamos marginados de todo conocimiento previo de las medidas que a diario se implementan, sin que razones de Estado o de bien común justifiquen ese silencio".

● ESPERANZAS

CÓRDOBA, 12 (De nuestro corresponsal).— El miembro del Consejo Departamental Justicialista de Río Cuarto, Alfredo José Depetris, dijo con respecto a la decisión de congelar los salarios que tenía la esperanza "de que sea un plan a corto plazo y que a través de un sacrificio momentáneo signifique una mejoría permanente para el sector de trabajadores estatales".

Agregó que "es muy doloroso que un padre de familia llegue a fin de mes sin saber cómo puede equiparar los gastos".

"Esperanzas tenemos —expresó Depetris—, indudablemente porque el hombre argentino es un hombre que siempre ha tenido esperanza".

Yacyretá: Alemann Analizará el Presupuesto del Complejo

"No he recibido instrucción referida a la posibilidad de que se postergue el inicio de las obras del complejo hidroeléctrico de Yacyretá", expresó el director ejecutivo del ente binacional argentino-paraguayo, general Lino Domingo Montiel Forzano.

En cuanto al presupuesto, señaló que en la reunión prevista para la tarde de hoy con el ministro de Economía, doctor Roberto Alemann, será tema de la agenda y analizado, dijo, desde el punto de vista de las pautas que en la materia marcan la tónica del nuevo gobierno nacional.

En tal sentido, precisó el general Montiel Forzano, y de conformidad con dichas pautas, "pensamos que vamos a tener que modificar algunos aspectos del presupuesto que habíamos elaborado. Si ello se concreta", agregó, "habría que mantener conversaciones con los representantes paraguayos".

Refiriéndose a la audiencia que le concediera el presidente de la Nación, teniente general Leopoldo Fortunato Galtieri, dijo que estaba prevista antes de su viaje a los Estados Unidos. Durante la conversación con el primer magistrado, agregó: "lo informé sobre aspectos del viaje y de las entrevistas mantenidas en los EE.UU.

Prorrogan Intervención en Empresas del Grupo Greco

EL gobierno prorrogó hasta el 31 de julio próximo la intervención en las empresas del grupo Greco, con excepción de la firma Orandi y Massera, en la que el cese de la medida había sido adoptado ya en diciembre último.

Por el mismo decreto dispuso prorrogar el proceso de liquidación de Industrias Mecánicas del Estado (IME) hasta el 31 de marzo próximo, como plazo máximo.

En cuanto a esta última medida, se aclara en el decreto que aún quedan "aspectos marginales de naturaleza específicamente judicial" en el proceso de liquidación, "así como también algunos asuntos de índole administrativa y financiera que deberán ser atendidos".

Oportunamente, añadieron voceros allegados a las tramitaciones, se informará acerca del estado de aquéllas, así como en el caso de registrarse modificaciones.

INICIAN PAGOS A JUBILADOS

A partir de mañana y hasta el próximo 11 de marzo percibirán la mensualidad correspondiente a diciembre todos los jubilados y pensionados de las ex cajas de Servicios Públicos y Ferroviaria.

Según el calendario previsional preparado oportunamente, el próximo pago corresponderá a los pensionados autónomos, quienes podrán hacer efectivos sus cobros a partir del 25 del corriente y hasta el día 23 de febrero.

Se recuerda una vez más a todos los interesados, que los pagos se harán en todas las entidades bancarias habilitadas para efectuar tales operaciones y en los horarios ya previstos.

Se aconseja además concurrir a hora temprana para evitar posibles inconvenientes. Para la consumación de los trámites descriptos, así como de cualquier otro tipo, los interesados deben portar documentos de identidad.

CANTERAS Y CALERAS
ORO BLANCO
SOCIEDAD ANONIMA
Convocatoria

Convócase a los señores accionistas a la Asamblea General Extraordinaria que se llevará a cabo el día 1º de febrero de 1982 a las 10 horas en Av. Julio A. Roca 550, 3º piso, of. 4, para tratar el siguiente orden del día:
1º) Designación de dos señores accionistas para que juntamente con el presidente firmen el acta de la Asamblea.
2º) Reforma del artículo cuarto del contrato social, dejándose sin efecto lo decidido en la asamblea del 14 de marzo de 1980.
3º) Aumento del capital social y emisión de acciones por $ 899.100.000.
4º) Conferir las autorizaciones inherentes al acto.

FINAL PARA UN SUPLICIO

UN TORMENTO

Inconvenientes en el Subte de la 'B'

Un desperfecto técnico paralizó por espacio de algo más de dos horas la actividad del subterráneo de la Línea "B" en el tramo que recorre el microcentro hasta la avenida Leando N. Alem. Este hecho, acaecido a las 8, provocó agrias protestas entre los pasajeros que se dirigían a sus tareas, especialmente por verse obligados a recorrer un centenar de metros para alcanzar la estación más cercana.

De acuerdo con lo informado, el desperfecto que originó la detención del convoy se produjo entre las estaciones Carlos Pellegrini y Florida, lo que obligó a los directivos a adoptar un diagrama de emergencia para continuar el vital servicio. Ese diagrama, denominado "corto", tuvo como estaciones terminales a Federico Lacroze y Carlos Pellegrini. Durante la mañana los técnicos trabajaron activamente para solucionar los problemas planteados y finalmente la normalidad volvió al subterráneo que recorre desde el Luna Park la avenida Corrientes hasta la Chacarita.

Nuevo Sistema de Ajustes Para las Cuotas del Banco Hipotecario

"Con este sistema, el Banco Hipotecario Nacional sale del régimen de indexación general y retorna a un nuevo convenio entre el adjudicatario y el banco", expresó el ministro de Acción Social, vicealmirante Carlos Alberto Lacoste, al explicar los alcances de la Ley 22.525, sancionada en la víspera por el Poder Ejecutivo Nacional.

Dicho texto legal modifica el sistema de indexación para cuotas de amortización de préstamos otorgados por el Banco Hipotecario impuesto por la Ley 21.508, que establecía la utilización del índice del salario del peón industrial de la Capital Federal para actualizar las deudas hipotecarias.

El sistema, manifestó el ministro, consiste "en una mezcla de índices de salarios privados, públicos, provinciales y municipales, retroactivos al semestre que finaliza el 31 del actual".

Señaló que los deudores de la institución, "más que un alivio, tendrán la seguridad para el futuro, ya que si les aumentan el salario sabrán que les aumentan también la cuota".

● COMETIDO DEL BANCO

"El Banco Hipotecario vuelve a ser un banco de promoción de viviendas —expresó— que de una u otra forma subsidia intereses, porque es el real impulsor de la unidad habitacional para la clase media".

Puntualizó que actualmente la entidad soporta aproximadamente 12.000 juicios, "aunque tenemos la firme esperanza de que con este sistema disminuyan en un 95%".

Sostuvo que el nuevo sistema beneficia a más de 150.000 familias "que ahora tendrán la seguridad de que el aumento de cuotas tendrá una relación entre lo que se gana y lo que se paga".

Recordó Lacoste que en abril había señalado que "el banco tenía numerosos problemas, entre los que figuraban juicios pendientes, un elevado porcentaje de moras en las cuotas y el recupero no funcionaba como correspondía".

"Entonces establecimos —prosiguió— que algunos no podían pagar las cuotas y otros no querían hacerlo, y decidimos congelar transitoriamente la indexación para resolver los problemas".

Añadió que después se tomaron medidas que tendían a establecer una base en las cuotas, destacando que "solo faltaba una nueva etapa: el sistema de aumento de cuotas debía tener una relación entre lo que se gana y lo que se paga, para evitar un desenganche".

Es por ello, concluyó, "que establecimos un índice que refleja la realidad, y que tanto sube el salario, tanto sube la cuota".

En el mensaje que acompaña a la Ley 22.525 se expresa que la medida se adopta "a fin de superar la situación actual, caracterizada, como es de público conocimiento, por la falta de correlatividad entre los índices de ajuste y la real evolución de los salarios de bolsillo de los titulares de dichos préstamos".

KENNEDY RATIFICO QUE LOS CHILENOS FABRICARON GAS VENENOSO PARA USARLO CONTRA LA ARGENTINA

WASHINGTON, EE.UU., 12 (AP).— El senador Edward M. Kennedy dio a publicidad ayer un documento de la Oficina Federal de Investigaciones (FBI) que aporta nuevos detalles sobre la supuesta preparación de gases tóxicos por parte de Chile para el caso de un eventual conflicto con el Perú y la Argentina.

La cuestión había tomado estado público el mes pasado, pero el nuevo documento alega que el ingeniero químico que participó en el suministro del letal elemento a la DINA **"estaba envuelto también en un proyecto paralelo del Ejército chileno para la fabricación del mismo gas nervioso".**

Las autoridades chilenas negaron los cargos hechos públicos en la denuncia original.

Kennedy hizo público el documento como parte de su campaña para demostrar que el gobierno chileno no actúa en una forma acorde con los requisitos necesarios para la asistencia militar norteamericana.

El FBI dice que la información fue suministrada por Taylor Branch, que está escribiendo un libro, junto con Eugene M. Propper, sobre el asesinato del ex canciller chileno Orlando Letelier; Propper fue el fiscal del caso.

Los dos obtuvieron la información por la lectura de las cartas enviadas por el entonces agente de la DINA, Michael V. Townley, a su contacto en Santiago; Townley fue quien colocó la bomba que al volar las dos piernas de Letelier produjo su muerte por hemorragia.

El FBI dijo que después de recibirse la denuncia "Townley fue traido a la sede del FBI desde el lugar donde cumple su sentencia; Townley confirmó a los agentes especiales del FBI que lo interrogaron la información que habían suministrado Branch y Propper sobre la fabricación de gas".

El documento dice en parte:

"Townley hizo referencia en diversas cartas a una operación llamada proyecto Andrea; Branch y Propper informaron que Townley expresaba en sus cartas los temores de que el gobierno norteamericano pudiera descubrir detalles del proyecto a través de Gallenkamp Company de Londres, o a través de las compañías de Miami que habían vendido a Townley un horno de microondas y habían alquilado cilindros para el almacenamiento de gas... Según Branch y Propper el proyecto Andrea comprendía la manufactura de gas nervioso por la DINA para ser utilizado contra la Argentina y el Perú en el caso de hostilidades entre Chile y esos países. Townley, actuando como un agente de la DINA, manufacturó y almacenó una cantidad de gas nervioso en un laboratorio situado en su residencia de Santiago durante 1975 y 1976, y utilizó los elementos químicos comprados a través de la Gallenkamp Company, el horno de microondas y los cilindros de almacenamiento".

Positiva Entrevista de Videla y Samoré

SANTIAGO, Chile, 12 (ANSA).— Como "muy importante y positiva" calificó el jefe de la representación chilena ante la mediación papal por el diferendo austral del Beagle, coronel Ernesto Videla, la reunión que sostuvo con el representante del Sumo Pontífice, cardenal Antonio Samoré en el Vaticano.

Videla fue consultado telefónicamente desde Santiago por la prensa local, a la cual declaró que la entrevista con el alto prelado duró dos horas. Dijo que en ella se hizo un análisis "de nuestros puntos de vista", de la visión que el Vaticano tiene del proceso, y las perspectivas futuras.

El jefe de la delegación chilena expresó que dio a conocer la inquietud de su país por la duración del proceso al cardenal Samoré. Indicó que ella es "una inquietud válida", y afirmó que "indudablemente, ambos pueblos anhelan una pronta solución al diferendo y así lo ha reiterado el Papa Juan Pablo II en varias oportunidades".

El representante de Chile elaborará un informe para el gobierno del presidente Pinochet sobre los resultados de sus actividades en Roma, y viajará a Ginebra el próximo sábado, donde se entrevistará con abogados europeos contratados por este país con motivo del diferendo austral con Argentina. Videla regresará a Santiago en los primeros días de la próxima semana.

TRATA HOY LA JUNTA EL TEMA DE REEMPLAZOS

Desde las nueve de la mañana se encuentran reunidos los miembros de la Junta Militar, que analizan diversos temas de actualidad nacional.

Si bien el temario de la reunión, que se lleva a cabo en la sede del Comando en Jefe del Ejército, es "libre", se considera verosímil que el general Galtieri, el brigadier general Lami Dozo y el almirante Anaya consideren en forma especial la integración del elenco de gobernadores así como el plantel afectado al servicio exterior.

En otras dependencias del edificio "Libertador", se encuentran reunidos, también desde la mañana, los altos oficiales de las tres armas que tienen a su cargo las respectivas secretarías, concretamente el general de brigada Víctor Rodríguez, el contralmirante Joaquín Gómez y el brigadier mayor Rodolfo Aquilino Guerra. Habitualmente, los secretarios nombrados tienen la responsabilidad de confeccionar la agenda a tratar en la reunión de la Junta Militar.

Otro de los puntos a considerarse en la reunión de hoy, siempre según trascendidos confiables, es la sustitución de los militares que están al frente de empresas del Estado, por civiles.

VACAS INVASORAS EN LA CORDILLERA

SAN JUAN, 12 (De nuestro corresponsal).— La sanidad del ganado chileno que desde hace más de un mes está ingresando a territorio argentino a cumplir con las tareas de pastoreo, es buena, según lo informaron los integrantes del servicio veterinario del escuadrón 26 de Gendarmería Nacional, que tiene a su cargo el control de las veranadas.

Se informó además, que se calcula que ya son unas 65.900 las cabezas de ganado menor y mayor que ha ingresado al territorio de Calingasta, en un frente de aproximadamente 320 kilómetros.

Cabe consignar que el ganado chileno, tiene anualmente acceso a estas zonas de pastoreo.

LAOSIANOS A LA INTEMPERIE

Pernoctan en Plaza y Quieren Irse de Nuestro País

Casi doscientos refugiados laosianos, entre adultos y niños, pernoctaron anoche en torno del monumento A los Dos Congresos, en pleno centro capitalino, reiterando su petición de que se les permita abandonar el país por no poder subvenir sus necesidades mínimas.

A través de un intérprete que se expresaba en dificultoso castellano, manifestaron a CRONICA que las condiciones laborales que les fueron prometidas en su país de origen no se cumplieron en ningún momento, y que los bajos salarios que percibían no cubrían ni siquiera el costo de alojamiento en modestos hoteles de la zona sur.

"Venimos de diversas provincias argentinas y somos parte de los centenares de familias de refugiados laosianos a quienes nos ofrecieron determiandas condiciones que nosotros afirmamos que no se cumplieron", expresaron.

Los orientales manifestaron que se veían obligados a pernoctar en una plaza pública, por haber sido expulsados de sus alojamientos, y que ante la situación planteada deseaban que se les diera visa para trasladarse a otros países, preferentemente a los Estados Unidos, donde dijeron contar con parientes "que están trabajando en forma satisfactoria".

"A algunos porque no tenemos trabajo —explicó el intérprete— a otros porque lo que nos pagan no alcanza ni para pagar el hospedaje, la cuestión es que nos echaron de los hoteles y aquí estamos, con criaturas, soportando el frío, durmiendo al aire libre, sin otra alternativa".

Afirmaron que pasarían la noche en la plaza "porque no tenemos adónde ir" y anticiparon que hoy "de alguna forma, recurriremos al presidente Galtieri, para que se nos autorice a irnos del país.

Hombres, mujeres y niños se apiñaban en un rincón del monumento A los Dos Congresos, dándose mutuamente calor en una noche que la brisa del sudeste había convertido en un remedo de invierno.

ASUME GOBERNADOR

El Viernes, Bravo en San Juan

SAN JUAN, 12 (De nuestro corresponsal).— Para el próximo viernes está prevista la ceremonia de asunción del embajador Leopoldo Bravo para ocupar la primera magistratura provincial. El titular del Partido Bloquista, será puesto en funciones, por el ministro del Interior, general de división Alfredo Oscar Saint Jean.

Su designación fue previamente comunicada por teléfono al actual gobernador, doctor Domingo Javier Rodríguez Castro, por el propio ministro del Interior, quien le dio cuenta de la decisión presidencial al respecto, y le informó sobre la fecha en que se cumpliría el relevo gubernamental. El nuevo funcionario conserva aún, la titularidad de la Embajada Argentina en Italia, razón por la cual se descuenta que deberá efectuar un viaje a Roma, para despedirse de las autoridades

DISCURSO DE DESPEDIDA DE GALLINO

LA PLATA, 12 (De nuestro corresponsal).— El gobernador de la provincia, general (RE) Oscar Gallino, pronunció hoy su discurso de despedida desde el salón Dorado de la Casa de Gobierno, en esta ciudad. Ante la totalidad del gabinete, de los 125 jefes comunales del territorio provincial, altos funcionarios y representantes del periodismo, el primer mandatario provincial saliente rindió un informe sobre su gestión de gobierno —poco menos de 10 meses— a la vez que formuló consideraciones referidas a la situación constitucional.

Por su parte, y en torno de la figura del gobernador designado, el ex ministro de Agricultura y Ganadería de la Nación, Jorge Aguado, trascendieron los nombres de quienes habrán de integrar el nuevo gabinete provincial. En ese orden de ideas se señala que la cartera de Economía será confiada a Pedro Pou, que fuera asesor de Aguado durante su gestión como ministro. En cuanto a la de gobierno, se afirma el nombre del actual intendente de Lanús, Gastón Pérez Izquierdo, mientras que para Salud Pública y Obras Públicas, los candidatos "en firme" serían Domingo Báez y Carlos Benaglia, respectivamente. Para la cartera de Educación, sería propósito del futuro gobernador confirmar a su actual titular, Julio Lascano.

El gobernador designado, Jorge Aguado, se instaló hoy en el despacho que le fuera asignado en el edificio de la Legislatura. Durante la mañana mantuvo conversaciones con quienes serán sus futuros colaboradores inmediatos.

¿ATENTADOS EN LOS TRENES?

Investigación a Fondo en Ferrocarriles por Cadena de Incendios

Entre el 3 del corriente y ayer, según informó la empresa Ferrocarriles Argentinos (FA) se produjeron 8 incendios de los cuales uno, al menos, sería intencional, por lo que se inició al respecto una investigación.

En el primero de los siniestros aludidos, ocurrido el 3 de este mes, quedó destruido un vagón de un convoy perteneciente a al línea Bartolomé Mitre, que une la estación homónima con Retiro. Ese mismo día, advierte el informe de FA, ocurrió otro incendio en la playa de mecánica de la estación Remedios de Escalada de la línea General Roca, afectando al coche de pasajeros número 3.697.

La noche del mismo día, se observó fuego en la playa Puente Alsina y el siniestro causó la destrucción total de dos coches de pasajeros, los números 4.607 y 4.633, a pesar de la intervención de los bomberos.

El pasado 7 de enero, en la estación Los Polvorines, fue incendiado el tren 3.012 que cumplía el recorrido entre Grand Bourg y Retiro. En la ocasión quedaron destruidos los coches números 4.321, 4.318 y 4.314, siendo dañado el número 4.923.

El día 8, añade el informe de FA, se declararon dos incendios más, a las 16.3 en el tren de pasajeros 3.124, siniestro percibido por pasajeros de otro convoy que coincidió con el incenciado en la estación Boulogne Sur Mer. Aquí resultó con serios daños un coche. El mismo día, al llegar el tren de pasajeros 3.175 a la estación Grand Bourg, se observó que en los coches 4.936, 4.358 y 4.401 había vestigios de nafta y kerosene. Inmediatamente se procedió a aislar a los vagones.

Anteayer, dice el informe, el tren 3.488 que une La Plata y Plaza Constitución sufrió un principio de incendio en la estación Sarandí, resultando en esta ocasión destruido el coche 2.604, pese a la rápida acción de los bomberos. Finalmente, ayer "a las 3.45 —dice el informe—, el encargado del depósito de locomotoras Puente Alsina observó incendio en los coches 4.608 y 4.634, estacionados en vía sexta. Intervinieron los bomberos de Lanús desde las 4 hasta las 5", pero las unidades resultaron dañadas en un ciento por ciento.

Un vocero de la empresa manifestó en relación con este último siniestro, que "en solo tres minutos los vagones quedaron totalmente envueltos en llamas, como si los hubieran rociado con combustible".

Tal estimación hace pensar en la comisión de un atentado, motivo por el cual FA encara una investigación de los hechos. Asimismo el funcionario añadió que "éste no es un hecho nuevo para nosotros, pues en los últimos dos meses se incendiaron seis juegos ferroviarios, compuestos cada uno por tres vagones o más, lo que hace un total de más de veinte, los que resultaron totalmente quemados en ese período, solo en Valentín Alsina".

En fuentes responsables de Ferrocarriles Argentinos se informó que las investigaciones sobre los siniestros descriptos, "se encuentran a cargo del más alto nivel de las fuerzas de seguridad".

Reventó Bidón: 2 Niñitos Quemados

SANTA FE, 12 (De nuestro corresponsal). — Dos hermanitos de 5 y 12 años resultaron con quemaduras de segundo grado en todo el cuerpo, siendo sus estados reservados, al reventar un bidón que contenía querosene en momentos en que procuraban encender fuego en el patio de su casa.

Según informó la policía, el lamentable suceso se produjo en las últimas horas de ayer en el domicilio de la calle Huergo 3960 de esta ciudad.

En el patio de la vivienda, de acuerdo con las manifestaciones vertidas por Cristóbal Abeldaño, de 45 años, contratista, se encontraban sus dos hijos menores, Luis y Mónica Jorgelina de 5 y 12 años respectivamente intentando prender fuego, cuando al agregar al mismo querosene con un bidón de plástico, éste reventó alcanzando las llamas a los niños.

Con la premura del caso, fueron socorridos y trasladados al hospital provincial Dr. José María Cullen, donde se comprobó que presentaban quemaduras en todo el cuerpo de segundo grado, siendo sus estados reservados.

CORRIENTES, SIN CARNAVAL

CORRIENTES, 12 (De nuestro corresponsal).— El famoso Carnaval "taragüi" pasará a ser un recuerdo, algo que fue y ya no podrá ser. Así lo hizo saber anoche el subsecretario de Cultura de la Provincia, profesor **Marcelo Fernández**, al informar a los periodistas que las tradicionales carnestolendas de esta capital, previstas para fines del próximo mes de febrero, serán suspendidas en razón de **"las especiales circunstancias por las que atraviesa el país"**.

Señaló que así se acordó en una reunión que se realizó este fin de semana, de la que participaron funcionarios provinciales de turismo, de la Secretaría de Economía de la municipalidad y representantes de las comparsas "Ara-Berá", "Copacabana", "Sapukay" (ganadora el año pasado) y "Frou-Frou", recientemente ascendida a la máxima categoría.

MULTIPARTIDARIA: DOCUMENTO ENJUICIARA A LOS QUE ATENTEN CONTRA LA SOBERANIA ECONOMICA

Los jefes de los cinco partidos que integran la Multipartidaria se reunirán la semana venidera para impulsar "un compromiso" entre todas las fuerzas políticas, para que el próximo gobierno constitucional deje sin efecto "leyes o concesiones que puedan afectar la soberanía y el patrimonio nacional".

Concretamente, el proyecto apunta a contrarrestar la política de privatizaciones de las empresas estatales y del subsuelo.

En tal sentido, el dirigente radical Germán López, elaboró un documento que será sometido al análisis de los demás miembros de la Multipartidaria, y tras su aprobación será distribuido por las embajadas locales y representaciones de empresas extranjeras.

El citado documento prescribe que ninguna modificación de la legislación argentina será válida, si apunta a "la pérdida de los derechos actuales del Estado nacional sobre el subsuelo del territorio argentino, incluyendo zonas en disputa, la Antártida, islas Malvinas y mares territoriales, hasta el límite de la jurisdicción económica".

Por otro lado, dirigentes del Partido Justicialista, y del PI, coincidieron en que el "compromiso" que reunirá a los miembros de la Multipartidaria deberá contemplar la realización de juicios de responsabilidad a "los funcionarios que autoricen o convaliden actos o contratos" lesivos para la integridad territorial y económica del país.

La reunión anunciada se realizará el próximo 20 de enero en la Capital Federal, y en ella los miembros de la Multipartidaria analizarán también distintos aspectos de la realidad nacional.

En Saavedra Habrá Cortes de Energía

La empresa Servicios Eléctricos del Gran Buenos Aires (SEGBA) informó que a partir de las 23 de hoy y hasta las 6 de mañana se interrumpirá el suministro de energía eléctrica en el sector delimitado por las calles Zapiola, Huidobro, Obligado y Quesada en el barrio de Saavedra.

● UNA CAMARA

La medida se dispuso a raíz de los trabajos que personal especializado está llevando a cabo en una cámara de la zona, que se hallará reparada en las primeras horas de la madrugada, con la correspondiente normalización del servicio.

● SIETE HORAS

SEGBA informó además que el problema existente en la mencionada cámara es de importancia, lo que ha demandado un corte de 7 horas, durante las cuales los encargados de la regularización de servicio no cesarán en su trabajo con el fin de dar lo antes posible la comodidad al vecindario.

LOTES
IDEAL VIVIENDA o F SEMANA
120 CTAS. FIJAS
DE $ 210.000.-
Ej.: Ant $ 420.000.
Precio Total Financiado
$ 25.200.000
ó contado $ 5.520.000
SILVANO PEDRONCINI
CANGALLO 1228 CAP.

DENUNCIA

Aclaran Sobre Dos Desparecidos

Varias entidades que se dedican a la defensa de los derechos humanos aseguraron ayer en un documento la "total autenticidad" de la denuncia sobre la desaparición de dos jóvenes formulada la semana pasada, uno de los cuales fue presentado por la policía en una conferencia de prensa, el viernes último.

Asimismo, "deploran" que esa reunión de prensa "haya intentado confundir a la opinión pública y revelar un desconocimiento tan completo de la importancia de la defensa de los derechos humanos".

El documento está firmado por los dirigentes del Centro de Estudios Legales y Sociales (CELS); las Madres de Plaza de Mayo, la Comisión de Familiares de Desaparecidos y Detenidos por Razones Políticas y el Servicio de Paz y Justicia, y se refiere a la denuncia que habían formulado sobre la presunta desaparición, el 30 de noviembre de 1981, de Daniel Alejandro di Bernardo y de Gerardo María Brugo Marco, el 23 de marzo del mismo año.

Señala la declaración que Daniel di Bernardo, "cuyo padre es un detenido —desaparecido, fue introducido por la fuerza, el día indicado, a las 21, en un automóvil Peugeot 404 en la esquina de las calles Espinoza y General Artigas, en Villa del Parque, a la vista de dos amigos que se encontraban conversando con él".

"Desde ese día —añade— y hasta el 7 de enero último, su familia no tuvo noticias de su paradero y permaneció sumida en la imaginable angustia. El 7 de enero, personas que dijeron ser funcionarios gubernamentales concurrieron al domicilio de Di Bernardo y garantizaron que se reintegraría a su hogar. Simultáneamente, el joven se comunicó por teléfono confirmando esas manifestaciones".

CAPTURAN EN GUERNICA AL VIOLADOR DE UN JOVENCITO

Personal de la comisaría de San Vicente logró la detención de Víctor Hugo Navarro (a) Polilla, argentino, de 21 años, soltero, peón, domiciliado en las calles San Fermín y 44, de Guernica.

El nombrado era intensamente buscado como imputado en un caso de violación cometido en perjuicio de un menor de edad, el 30 de noviembre pasado en la referida zona, interviniendo en el mismo el juez Penal de La Plata, entonces en turno, doctor Pedro Luis Soria (h).

● CONFESO

Navarro fue interrogado y luego de evasivas terminó por admitir que en circunstancias en que el menor se encontraba en un baldío cazando ranas, mediante engaños lo llevó a una casa abandonada, sometiéndolo sexualmente.

Para su mayor comodidad ahora también publique
SU AVISO CLASIFICADO GRATIS
EN PLENO CENTRO
COMPRE - VENDA - ALQUILE - PERMUTE
OFREZCA O BUSQUE TRABAJO
Enteramente Gratis
EN crónica Vespertina
EXCLUSIVAMENTE PARA PARTICULARES
Concurra con sus documentos de identidad
GARAY 140 de 9 a 19 hs.
LAVALLE 742 Loc.. 2-3 de 9 a 22 hs.
OTRO APORTE DE crónica PARA EL PUEBLO

HORAS DE ANGUSTIA

UN LADRON TENIA RAPTADA A UNA EMPRESARIA Y AL HIJO EN UN CHALET. INTENTO SOMETERLA, PERO UN POLICIA LO ACRIBILLO

Un llamado telefónico recibido en la oficina de guardia de la comisaría de Bernal dio cuenta que en un chalet de dos plantas sito en 9 de Julio 623, de dicha zona, se había disparado un arma de fuego.

Inmediatamente y después de verificarse el llamado, efectivos de la dependencia concurrieron al lugar e ingresaron sigilosamente en el inmueble. Imprevistamente, en una de las habitaciones de la planta alta, se observó la presencia de un desconocido que trataba de correr, pero al ver a los uniformados extrajo un arma de fuego y apuntó contra un sargento primero, pero afortunadamente no salió el disparo. En rápido accionar el representante del orden, a su vez, disparó contra el individuo, logrando herirlo. Ante una nueva agresión el mismo policía le efectuó otros disparos para darle así muerte, ya en la planta baja.

Pasados esos momentos de confusión y dramatismo, la propietaria del inmueble, una empresaria de 49 años, refirió que había sido asaltada por el sujeto cuando, de regreso de llevar a su hija a la Capital Federal para que concurriera a la facultad y al salir de una carnicería ubicada a cinco cuadras de su casa, el mismo la abordó y la obligo a conducir su automóvil. Una vez en la casa el desconocido se apoderó de dos televisores, de un equipo de filmación y proyección, radios, alhajas y otros efectos, todo lo que cargó en el mismo coche. Después trató de abusarse de ella, pero ante su resistencia efectuó un disparo para intimidarla. Esta escena se desarrolló en el dormitorio del hijo de la señora, que estaba presente. Después el forajido amenazó también a la doméstica, a la que encerró en otra habitación y al tratar de escapar fue sorprendido por el personal policial con el resultado que se consigna.

El juez penal interviniente, doctor Angel Nelky Martínez, se constituyó en el lugar y adoptó una serie de medidas, entre ellas la libertad, por falta de mérito, del policía que se tiroteó con el asaltante. Este fue identificado como Hugo Meneses, de nacionalidad uruguaya, de 25 años, soltero, sin domicilio conocido. En el '76 fue procesado por asociación ilícita y robos reiterados, purgando una condena de un año y seis meses de prisión, y en 1980, por robo de automotor en Berazategui, en este caso con intervención del juez penal de La Plata, doctor Pablo Peralta Calvo.

Otro Caso Espantoso

Tres Niños Envenenados con Plaguicida: Uno Murió Tras Penosa Agonía y los Otros dos Fueron Internados en Gravísimo Estado

CORDOBA, 12 (De nuestro corresponsal).— Un niño de seis años murió tras penosa agonía, mientras que una hermanita y un primo se encuentran internados en grave estado, debido a que tocaron con las manos un poderoso plaguicida y luego se las llevaron a la boca. El impresionante suceso ocurrió en el paraje Viña Seca, ubicado en jurisdicción de Villa Sarmiento, en la zona oeste de esta provincia, a unos 190 kilómetros de esta capital.

El menor muerto fue identificado como Carlos Fabián Rodríguez, de 6 años, y fue el que mayor cantidad de insecticida se llevó a la boca. La hermanita, Carina, de 3 años, y un primo de ambos, Ramón Ariel Calderón, de 7, se encuentran internados en un establecimiento sanitario de Villa Sarmiento, donde hacen desesperados esfuerzos por salvarles la vida. Las vísceras de los dos chicos están seriamente dañadas, y es probable que de sobrevivir padezcan afecciones de las cuales no se podrían recuperar. Una alternativa muy desalentadora.

El padre de Carlos y Carina, el señor Carlos Roque Rodríguez, declaró a la policía que el plaguicida es "Folidol", y que lo tenía almacenado para fumigar la vivienda y la pequeña chacra de la cual es propietario, en un compartimiento ubicado fuera de la vivienda. Los niños lo descubrieron e inocentemente lo paladearon. A los pocos minutos murió Carlos Fabián, y los otros dos chicos, dominados por espasmos violentísimos, fueron trasladados al hospital.

● MEJORAN INTOXICADOS

CORDOBA, 12 (De nuestro corresponsal).— La pequeña Cecilia Andrea Tolosa, de 4 años, y los otros 19 internados por comer una torta de dulce de leche en mal estado, mejoran tras el tratamiento médico a que fueron sometidos. Casi la totalidad de los afectados son niños, y habían concurrido a una fiesta de cumpleaños que se desarrollaba en las instalaciones de "Las Tolderías", conocido camping ubicado en la periferia de esta ciudad. Todos fueron internados de urgencia en la clínica "Suquía".

● GARRAFA

Un hombre resultó herido al explotar una garrafa en un negocio de venta de artefactos para el hogar y reparaciones, en Luis Sáenz Peña 171, de esta capital.

Se trata de Roberto Escobar, de 41 años, dueño del negocio. En momentos en que éste realizaba una soldadura en un artefacto de hierro, cerca de una garrafa que perdía, las llamas tomaron contacto con la misma, que explotó, provocando rotura de vidrios y caída de mampostería.

Escobar fue trasladado, en observación al hospital Ramos Mejía. Concurrió al lugar una dotación del cuartel central de bomberos, pero no alcanzó a intervenir.

BALA PERDIDA

Aclaran Muerte de Bebé en Quilmes

La policía bonaerense aclaró las circunstancias en que se produjo la muerte de un bebé en jurisdicción de Quilmes Oeste, en las postrimerías de este fin de año, al ser alcanzado por una bala perdida mientras descansaba en su cuna en el interior de la precaria vivienda de sus mayores, sita en Carrera, entre Uruguay y Brasil, de Quilmes.

Todo ocurrió casi al filo de la noche del 31 de diciembre último, La víctima, Leonel Jesús Márquez, de solo tres meses fue alcanzada por una bala de grueso calibre, que perforó la pared de madera y se incrustó en su endeble cuerpo, provocándole la muerte en forma instantánea.

La policía, en base a declaraciones de vecinos, estableció que en el lugar se había producido un enfrentamiento armado, estableciendo ahora que allí se suscitó un tiroteo cuando dos desconocidos asaltaron un camión cargado de golosinas, que era conducido por Francisco López, quien llevaba como custodio a un cabo de la Policía Federal.

El policía, en la emergencia, enfrentó a los malvivientes generándose un recio tiroteo, pero éstos lograron apoderarse de una fuerte suma de dinero que llevaba López para luego escapar. Una de esas balas disparadas en la refriega, causaron la muerte del pequeño Leonel Jesús Márquez. La policía trabaja para dar con los malhechores.

VINO ASQUEROSO: COOPERATIVA ASEGURA QUE NO ES CULPABLE

MENDOZA, 12 (De nuestro corresponsal).— La Cooperativa Vitivinícola y Hortícola Montecaseros dio a conocer una aclaración en la que asegura que "es la perjudicada y no la investigada" en las gestiones que se efectúan para esclarecer el origen de vinos presuntamente adulterados en una planta fraccionadora de Villa María, Córdoba.

La Cooperativa expresa que "ni el gerente ni autoridad alguna ha sido detenida como consecuencia de la investigación que se efectúa".

Agrega la entidad que la investigación que se realiza en Villa María se inició como consecuencia de una denuncia policial formulada por la Cooperativa Montecaseros por la sustracción de aproximadamente dos mil litros envasados, que estaban intervenidos por el Instituto Nacional de Vitivinicultura y que "esos vinos habían sido intervenidos en razón de que no coincidían las características analíticas, pero no por adulteración del mismo".

De todos modos quedó claramente establecido que la defraudación con vino elaborado con sangre de cerdo y chivo, aguda destilada, ferrocianuro y extracto de flores, se desarrolló durante un tiempo aún no determinado. Es probable que llegue ampliación policial sobre el suceso mediante información oficial.

SEIS BALAZOS AL NOVIO TRAMPOSO: DRAMATICA RECONSTRUCCION EN BAR

Dramáticas alternativas tuvo anoche, en el interior de un bar ubicado en la calle Viamonte 949, la reconstrucción del crimen ocurrido el 30 de diciembre último, donde una mujer joven mató de seis balazos a su novio.

La diligencia procesal fue ordenada por el juez de instrucción, Nerio Bonifatti, secretaría del doctor Periconi, que entiende la causa como magistrado de Feria, ya que la posterior sustanciación del proceso le corresponderá al doctor Méndez Villafañe.

Numerosos periodistas se dieron cita en el bar. Cerca de las 21 se hizo presente en el lugar personal de la comisaría 39ª, quien hizo descender de un patrullero a la mujer, Norma Luna, cuyos otros datos no trascendieron. Según pudo saberse en el local de la calle Viamonte al 900 trabajaba el novio de la señorita Luna, Marcelino Ortiz Vallejos, a quien la mujer le venía entregando distintas sumas de dinero para concretar su boda. Sin embargo Ortiz Vallejos nunca rendía cuenta de en qué gastaba el dinero y su novia en repetidas oportunidades le había solicitado plata para adquirir enseres propios de una futura pareja.

La noche del crimen, Norma Luna llegó hasta el lugar con un arma en su cartera, dispuesta, según dijo, a que su novio le diera algún dinero para comprar **"sábanas y pagar la cuota inicial de los muebles"**, pero este siguió con singulares evasivas. Hubo una fuerte discusión a la cual puso fin la mujer disparando 6 proyectiles que dieron en distintas partes del cuerpo del hombre que falleció de inmediato.

La reconstrucción tuvo momentos de gran tensión cuando el magistrado ordenó a los hombres de prensa que se retiraran ante el estado depresivo que presentaba la mujer. Un agente hizo las veces de Ortiz Vallejos colocándose en el lugar donde fue atacado y la Luna, repitió una y otra vez, a pedido del magistrado, la acción criminal.

Al término de la reconstrucción, el magistrado no efectuó declaraciones, y Norma Luna, fuertemente custodiada, se retiró del lugar.

● OTRO CRIMEN

MENDOZA, 12 (De nuestro corresponsal).— Fue identificado el cadáver de un hombre encontrado el sábado pasado en el Cerro La Gloria.

La víctima era Nicolás Joaquín Rivamar, de 69 años, con residencia en el Departamento de Godoy Cruz.

Las autoridades policiales tratan ahora de determinar las causas del deceso.

Caen dos Hábiles "Scruchantes": Una Audaz Rubia y Amante Adolescente

LA PLATA, 12 (De nuestro corresponsal).— Una pesquisa llevada a cabo por efectivos pertenecientes a la Brigada de Investigaciones de Mar del Plata concluyó con la detención de una pareja que había perpetrado dos hurtos en esta ciudad.

Los imputados resultaron ser Susana Beatriz Taini, argentina, de 26 años, y su novio y amante Claudio Gabriel Demetrio, argentino de 17. Interrogados, los detenidos confesaron que el 28 de octubre pasado, en horas de la noche y sin ejercer violencia, penetraron en el comercio "Texas Instruments", ubicado en la calle 40 entre 6 y 7 de La Plata, de donde sustrajeron varias calculadoras y una máquina de escribir.

Posteriormente, exactamente el 20 de noviembre pasado, en horas de la tarde, sustrajeron del supermercado Camet, ubicado en Diagonal 79 Y 5 de La Plata, diversos cosméticos.

En poder de los detenidos la policía secuestró cuatro calculadoras, una máquina de escribir de 120 espacios y diversos artículos de perfumería, todo lo cual fue valuado en 12.000.000 de pesos.

Posteriores averiguaciones permitieron determinar que Demetrio registra pedido de captura, a solicitud del director del Instituto Almirante Brown de la ciudad de La Plata, como consecuencia de haberse fugado del citado establecimiento.

Se investigan otros hechos y se instruye el correspondiente sumario por hurtos reiterados y captura, con intervención del juez Penal de Mar del Plata, doctor Jorge Collins.

SI SABE ALGO, AVISE

Calixto Pérez (LE 3723367) extravió bolso con documentos en Federico Lacroze y Cramer, en esta capital, el día 1º de enero de 1982. Cualquier novedad a calle 133 nº 1253, San Francisco Solano. Muchas Gracias.

Joven Degollada en Salta: La Asesinó Novio Celoso

SALTA, 12 (De nuestro corresponsal). — Con la confesión de Eustaquio Flores, como único autor del hecho, quedó esclarecido el crimen cometido contra la joven Aída Loza, cuyo cadáver fuera encontrado en la víspera en el parque San Martín de esta capital.

El asesino era novio y la degolló con una cortapluma.

● EN UN CANAL

El crimen se conoció ayer, cuando un transeúnte descubrió en un canal que cruza el parque el cuerpo de la infortunada joven cubierto de lodo, a raíz de la intensa lluvia que se abatió sobre esta capital. Una vez efectuada la denuncia policial, fueron detenidas tres personas, entre ellas el asesino quien, abrumado por las evidencias, confesó su exclusiva autoría en el crimen. Numerosos testigos coincidieron en señalar que el sábado a la noche fueron vistos juntos el asesino y la víctima.

Flores reside en una vivienda ubicada frente a la casa de la joven Loza, lugar donde fue detenido por efectivos policiales.

Es Catastrófica la Situación Estadounidense: Son 77 los Muertos

ESTRAGOS POR FRIO POLAR

NUEVA YORK, 12 (AP-UPI).— La invasión de aire frío del Artico, que ya ha provocado la muerte de 77 personas por lo menos, continuó causando tormentas de nieve que bloquearon carreteras, obligaron al cierre de escuelas y fábricas y originó otros trastornos en todo el país.

La ola de frío azotó principalmente los estados del Norte y el Este de Estados Unidos, pero se extendió, como se había previsto ayer, a varios del sur, donde amenaza con arruinar cosechas de frutas y verduras.

Las dos terceras partes de la zona oriental de Estados Unidos soportan una de las más severas olas de frío del siglo.

Atlanta y otras ciudades de Georgia batieron records de bajas temperaturas. En la primera de esas ciudades hubo hoy 20 grados bajo cero, el día más frío desde 1899. En Houston, hoy fue el día más frío de los últimos 30 años.

En San Luis, una persona de 81 años fue encontrada congelada en su departamento, al parecer víctima de hipotermia o descenso anormal de la temperatura corporal, y otro anciano de 92 años murió congelado en Selma, Alabama.

Desde que comenzó la ola de frío el sábado, en 15 estados se informó de muertes causadas por el mal tiempo.

En la zona occidental del estado de Nueva York, una tormenta con vientos de hasta 95 kilómetros por hora dejó una capa de nieve de unos 60 centímetros de altura y miles de automovilistas atascados en la zona de Buffalo.

En una región de Indiana se ordenó la evacuación de 1.000 personas cuando se congelaron las cañerías de gas para calefacción. Se informó que en varios puntos del país ha habido escasez de energía eléctrica

En Kentucky el frío y el viento combinados produjeron temperaturas de 40 grados bajo cero. En Louisville, la recolección de desperdicios fue cancelada debido a que los envases de metal de la basura estaban demasiado fríos para ser levantados.

El centro de Buffalo asemejaba hoy un pueblo fantasma después que la tormenta de nieve empujada por vientos de hasta 80 kilómetros por hora dejó caer más de medio metro de nieve. El pronóstico aconsejó a los residentes de la zona permanecer en sus casas para evitar las bajas temperaturas, que combinadas con los fuertes vientos podrían hacer descender el termómetro hasta 60 o 70 grados bajo cero.

El termómetro inició un largo pero lento ascenso en la parte norte del medio oeste, partes del cual parecían el Polo Norte. Chicago registró una temperatura de 15 grados bajo cero, tras soportar ayer la temperatura record de este siglo, de 32 bajo cero.

Algunas ciudades del sur de Estados Unidos tuvieron sus temperaturas más bajas desde que el servicio de meteorología comenzó a registrarlas a fines del siglo pasado. Atenas, en Georgia, registró 17 bajo cero, y Augusta, en el mismo estado, 16 bajo cero.

Aspecto de un sector de Chicago, donde la nieve y el hielo ocasionan graves trastornos y muerte. (UPI).

Los bomberos echaron agua para apagar el incendio y la bajísima temperatura —36 bajo cero— la congeló. (UPI).

EL HIELO ASESINO

Toda Europa Bajo el Rigor Fatal de uno de los Peores Inviernos

LONDRES, 12 (EFE).— Al menos 23 muertes se han producido en Europa desde el pasado viernes a causa del frío y el tiempo riguroso.

Gran Bretaña ha conocido las temperaturas más bajas y las mayores nevadas desde hace 18 años. En las tierras altas de Escocia ayer se registraron temperaturas de 27 grados bajo cero, más frío que en el Polo Sur donde hacía 21 grados bajo cero.

Una de las últimas víctimas británicas han sido un niño de 10 meses que murió de frío en su cama en un cuarto sin calefacción, y un pastor de Gales que murió a causa del frío al querer ir más lejos con sus ovejas.

En la ciudad de York, al norte de Inglaterra, están sufriendo una plaga de ratas traída por las grandes inundaciones al desbordarse el río Ouse, a consecuencia de las nevadas que amenazan con seguir.

En Berlín, donde las temperaturas son de 11 grados bajo cero, una mujer se desnudó a las orillas del río Havel, hasta morir de frío, y en Odelhausen, al sur de Alemania, un chico de 11 años murió cuando construía un igloo.

En Francia, los hospitales de la ciudad de Rouen atendieron a 300 personas con miembros rotos durante el fin de semana. Los pueblos del norte han quedado aislados por la nieve y con las líneas eléctricas estropeadas, y muchos árboles caídos.

En Bélgica, la nieve retrasó el comienzo de la reunión de ministros de Asuntos Exteriores de la OTAN durante 50 minutos, y el aeropuerto de Bruselas tuvo que ser cerrado, desviando los vuelos a Amsterdam.

En Austraia, la nieve alcanzó un record de 70 centímetros de altura

En Turquía, las condiciones atmosféricas han producido una gran polución de ácido sulfúrico en Anakara, sufriendo sus consecuencias ciudadanos de entre 12 y 50 años ordernando las autoridades que permanezcan en casa y cerrando las escuelas. Un cambio de tiempo con corrientes frías ha causado la polución que ya produjo dos muertos y 16 hospitalizados.

MAS PLATITA PARA "MEJORAR" LA CIA

WASHINGTON, 12 (EFE).— La administración Reagan ha elaborado un plan a cinco años vista para dar un nuevo ímpetu a la decaída Central de Inteligencia norteamericana (CIA) y mejorar su control de los acontecimientos.

Según fuentes oficiales, el presidente Ronald Reagan y sus principales consejeros de la Casa Blanca han dado ya el visto bueno al plan, al que aún falta por dar forma definitiva y presentarlo formalmente en el Capitolio.

La base del plan sería, de acuerdo con esas fuentes, incrementar el presupuesto.

"EE.UU. CASTIGARA A LOS RUSOS POR SU INJERENCIA EN POLONIA"

BRUSELAS, 12 (EFE).— El secretario de Estado norteamericano, Alexander Haig, confirmó hoy que "EE.UU. castigará económicamente a la URSS por su injerencia en Polonia, en una primera fase, pero el presidente Reagan está preparado para ir más lejos".

Haig, que participó ayer en la reunión extraordinaria de la OTAN sobre Polonia, afirmó hoy en rueda de prensa que "la situación en Polonia desestabiliza todo el continente europeo y pone en peligro el conjunto de las relaciones Este-Oeste".

"El mundo entero —añadió— se encuentra ahora en una encrucijada a causa de la intervención soviética para instaurar hace un mes en Polonia un régimen militar contrario a los ideales de libertad del pueblo polaco".

Haig se mostró satisfecho por los resultados obtenidos ayer en el Consejo de la OTAN, que decidió "suspender todos los créditos a Polonia —excepto los alimentarios y la ayuda humanitaria— y advertir a Moscú que en el futuro se puedan adoptar medidas semejantes contra la URSS si la situación en Polonia permanece estancada.

"La interrupción de la libertad en Polonia —aseguró el secretario de Estado norteamericano— exige un juicio de Occidente. El sindicato Solidaridad representa una asociación libre de trabajadores y tenemos pruebas de que la URSS contribuyó a preparar el levantamiento del general Jaruzelski".

"Desde agosto del año pasado —continuó— Polonia ha estado sometida a presiones de Moscú, incluidas maniobras militares, y ahora sabemos que en setiembre el decreto que iba a instaurar la ley marcial en diciembre fue impreso en la Unión Soviética".

El secretario de Estado norteamericano añadió que "el pueblo polaco mira ahora hacia el Oeste. Nosotros queremos darle una prueba inequívoca de nuestro apoyo y EE.UU. continuará proporcionando a la población polaca alimentos, medicinas y otros apoyos humanitarios a través de organismos privados".

BRASIL: LINCHARON A DOS VIOLADORES

RIBEIRAO PIRES, San Pablo, Brasil, 12 (Saporiti).— Cerca de 50 personas lincharon en la ciudad de Ribeirao Pires, estado de San Pablo, a 35 kilómetros de la capital estadual, a dos asaltantes que la noche anterior habían violado a una joven, después de robarle 0,70 centavos.

Los dos asaltantes, uno negro de 25 años y el otro blanco de 16, fueron localizados en una esquina de dicha ciudad horas después de cometido el crimen, y fueron cercados por los vecinos.

Pobladores de la zona declararon haber escuchado tiros, gritos de socorro.

SIGUEN LAS RAZZIAS EN ITALIA

ROMA, 12 (ANSA).— En Italia se ha llegado a un momento clave de la tensión en curso entre las fuerzas policiales y las organizaciones subversivas.

En manos de los terroristas de las "Brigadas Rojas" se encuentra aún, desde el 17 de diciembre, el general James Lee Dozier, el vicejefe del comando OTAN para Europa del Sur, sometido a "Proceso proletario" por las cumbres de la que fue definida como la corriente "militarista" del partido armado clandestino de la extrema izquierda.

Por otra parte, la "Digos", división antiterrorismo de la policía italiana logró, con la operación antiterrorista que concluyó el sábado pasado al alba en la capital, "decapitar" virtualmente a la corriente "movimentista" de las Brigadas Rojas (BR), es decir la encabezada por el criminólogo Giovanni Senzani (ahora en la cárcel), que intentaba reconstituir en torno de las "BR" un área más amplia de consenso político.

La captura del profesor Senzani y de los otros brigadistas en Roma, en particular, permitió a la policía desbaratar un nuevo atentado a una cárcel italiana, atentado que luego del ataque del 3 de enero pasado a la cárcel de Rovigo (una operación de comandos de primera línea que permitió la evasión de 4 terroristas detenidas) habría hecho aun más tenso y peligroso el desafío del partido.

MEDICO ITALO-ARGENTINO VENDIA CAMAS DE HOSPITAL: CONDENADO

ROMA, 12 (ANSA).— El médico ítalo-argentino Franco Saullo fue condenado hoy por un tribunal a tres años de cárcel. Se lo reconoció culpable de haber "vendido a precios altísimos" camas en un hospital romano, que debían ser gratuitas. El hospital está especializado en cáncer.

Saullo se vio implicado en este caso por ser asistente del jefe del sector Terapia Indolora del hospital "Regina Elena", profesor Angelo Moricca, condenado hoy a nueve años de prisión.

El tribunal romano condenó también a una enfermera-caba y a una religiosa, culpables de haber participado en el ilícito mercado, a un año y once meses de cárcel a cada una. Las dos mujeres, Michelina Morelli y sor Agnesita, también fueron puestas en libertad provisoria.

La policía había efectuado indagaciones, en base a las cuales se constataba que Moricca pedía —a través de su "brazo derecho" Saullo— cifras muy altas para obtener cama en su pabellón del hospital, cosa que debía ser gratuita.

El escándalo levantó una gran polvareda en el ambiente hospitalario romano.

CORSO AVENIDA DE MAYO
13 - 14 - 20 - 21
27 y 28 de Febrero
VENTA DE PUESTOS DE COTILLON Y NIEVE
hasta el 23 /1 / 82
• LIMA 133 •
Ofic. "16" y "17"
de 9 a 20 Horas

SANDWICHES

TRIPLES	$ 66.000
SIMPLES	$ 58.000
MASAS FINAS	$ 34.000
TORTAS	$ 30.000
LUNCH P/100 PERSONAS	$ 1.890.000

JUAN B. ALBERDI 3416
613 - 0943

REUTEMANN SE FUE EN SILENCIO

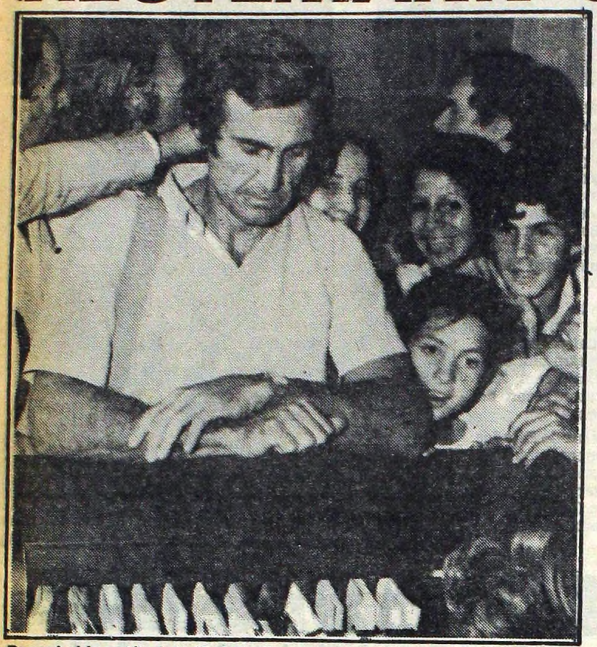

Reprobable actitud de "Lole": disgustado, no dialogó con periodistas.

Partió Hacia Sudáfrica, Eludiendo al Periodismo

Más parco que de costumbre, casi con gestos de fastidio, Carlos Alberto Reutemann emprendió anoche desde el Aeropuerto Internacional de Ezeiza el viaje que lo depositará en Johannesburgo, Sudáfrica, donde mañana, en el circuito de Kyalami, comenzará sus ensayos con el equipo Williams con miras al "Gran Premio de Sudáfrica" a disputarse el 23 del corriente.

El piloto santafecino arribó a nuestra primera estación aérea a las 20.50 en compañía de su apoderado Domingo Cutuli. Allí lo aguardaban gran cantidad de periodistas y público simpatizante. Sin responder a la requisitoria de los hombres de prensa se acercó al mostrador de la compañía aérea sudafricana, donde despachó su equipaje y presentó luego su documentación para las autoridades aduaneras y de migración.

Luego de finalizar los trámites se dirigió a la aeronave faltando 40 minutos para iniciar el vuelo (partió a las 21.30) y en su rápida trayectoria su apoderado le pidió que se tomara unos minutos para atender al periodismo, pero se negó en forma rotunda.

De esa manera, el periodismo no pudo cumplir su labor y Reutemann dejó el país en forma indolente y por momentos malhumorada, nadie supo explicarse por qué, y se marchó con la renovada esperanza de alcanzar nuevamente el siempre negado Campeonato Mundial de Fórmula 1.

Previamente a su partida y en horas de la tarde, Reutemann concretó algunos patrocinios publicitarios y efectuó algunas declaraciones. Indicó que su viaje anticipado, más que a las pruebas de readaptación al auto, se debe a que tendrá que conversar mucho con Frank Williams para la renovación de su contrato para 1982, ya que hasta el momento el acuerdo con el constructor británico es solamente verbal.

Reutemann retornará a la Argentina el 25 de este mes y permanecerá en Santa Fe hasta el momento de iniciar aquí las pruebas con vistas al "Gran Premio de la República Argentina", que tiene fecha de realización el 7 de marzo.

Eso siempre y cuando Williams no decida efectuar pruebas después de la carrera de Kyalami. En ese caso, podría ser en los autódromos de Río de Janeiro o Buenos Aires y el santafecino tendría que interrumpir su descanso nuevamente. Todo dependerá del comportamiento que tanto su Williams como el de su coequipier Keijo Rosberg, muestren en Sudáfrica con relación a los poderosos motores Turbo de Renault, Ferrari y Brabham.

Con respecto al auto que conducirá el sábado 23 en Kyalami, Reutemann dijo que será casi el mismo con el que perdió el título en 1981. **"Las mejoras introducidas en las polleritas, los frenos y la aerodinamia, no alcanzarán ni remotamente para compensar la gran potencia de los Turbo".**

Con cierto pesimismo expresó que **"si llegamos a estar sextos en clasificación y logramos esa misma ubicación al final de la carrera, diría que sería un muy buen negocio para nosotros". "La gente se asombrará de lo que pasará en Sudáfrica. Por eso dije que el candidato de fierro para ganar el Campeonato este año, es Alain Prost. En las carreras lentas, que son 4, nos podremos defender, pero las 11 restantes son ideales para los Turbo. De esa manera, queda muy poco por decir...", finalizó.**

INOCHEA: GRACIAS AL JUEZ DEJO LAS REJAS

SAN MIGUEL DE TUCUMAN, 12 (De nuestro corresponsal).— El basquetbolista del club Redes Argentinas, **Carlos Inochea**, que había sido detenido junto con otras personas por haber protagonizado un incidente durante la disputa de un encuentro por el campeonato local de básquet, **recuperó su libertad.** La medida fue adoptada por el juez de Instrucción de Feria, José Luis Huici Estrebú, quien hizo lugar a un pedido de habeas corpus.

● NUEVA DIRECTIVA EN LA PORTEÑA

En la Asamblea General Ordinaria de la Asociación Porteña de Básquetbol luego de aprobar la memoria y balance, fueron electos los nuevos miembros de la Comisión Directiva, que quedó constituida de la siguiente forma: Presidente Hugo Maroglio; vice José Mulin; secretario, Juan Solaguren; tesorero, Jorge Pesce; vocales: Carlos Liberatti, David Camji, Juan Iribarren, Antonio Garrido y Arnaldo Larranda. Fiscalización: Melchor Martínez, Nicolás Quadrini y Manuel Riesgo. Tribunal de Penas: Roberto Demarco, Juan Trujillo, Oscar Ammeal, y Oscar Ramírez Manfredi.

Thatcher Venció al Desierto

GAO, Mali, 12 (AP).— Un equipo de rescate halló ayer al piloto Mark Thatcher sano y salvo en el desierto del Sahara en el sur de Argelia, donde se encontraba desde hace tres días después de que su automóvil se averió durante el Rally de París a Dakar, Senegal.

Un helicóptero recogió a Thatcher, de 28 años, hijo de la primera ministra británica Margaret Thatcher y a su copiloto, la francesa Charlotte Verney, a unos 70 kilómetros al nordeste de la ciudad de Timerouine, dijeron fuentes autorizadas de la carrera.

No se conoció inmediatamente si Thatcher viajaría a Gao, Mali, donde el resto de los participantes estaba ayer. El auto de Thatcher sufrió la rotura de un eje el viernes, durante la sexta etapa de la prueba que tiene un recorrido total de 10.000 kilómetros.

Mientras tanto, los organizadores del evento dijeron que el cadáver de una periodista muerta durante la competencia, anteayer, sería trasladado a París en los próximos días. Ursula Zench, de 40 años, murió cuando el camión transportador de combustible en el que viajaba chocó a unos 150 kilómetros de Gao. Zench, oriunda de Alemania Occidental, cubría la carrera para la revista francesa "Le Point", donde había colaborado desde 1972.

Su muerte fue la segunda fatalidad de la carrera. Un motociclista holandés murió el jueves durante la quinta etapa de la prueba, que comenzó el día de Año Nuevo y finalizará el 20 de este mes en Dakar, capital del Senegal.

El equipo francés de los hermanos Bernard y Claude Marreau, conduciendo un Renault 20 Turbo, estaba a la cabeza de la carrera, con un registro de 6h 21m 55s, después de la séptima etapa. El Rally París-Dakar está reservado a toda clase de automóviles y motocicletas.

LO DE LLUSA, DE GLOBO NO TIENE NADA

RIO DE JANEIRO, 12 (ANSA).— El argentino Raúl Llusa ganó la prueba atlética organizada por el diario "O Globo" de esta ciudad, sobre una distancia de 1.300 metros y que contó con la participación de 1.181 corredores.

● EN LA "CORRIDA"

El atleta argentino se encontraba en Brasil desde fin de año ya que tomó parte de la corrida de San Silvestre, en la que ocupó el puesto 26°, siendo el mejor clasificado entre los representantes de su país. Ahora piensa correr la tradicional prueba de San Sebastián, que se disputará en esta ciudad el próximo 20.

● HOCKEY

Esta noche comenzará a disputarse en Huracán la Copa Meriza de hockey sobre patines, organizada por la entidad de Parque Patricios. Participarán San Lorenzo (último campeón oficial), Ciudad de Buenos Aires, Independiente, Vélez, GEBA, Platense, Racing y el equipo local.

En la primera fecha a partir de las 20.30 cotejarán Independiente - GEBA, Vélez - Platense y Ciudad de Buenos Aires - San Lorenzo.

CLERC, ANTE VILAS, POR EL MASTERS

NUEVA YORK, 12 (UPI-ANSA-EFE).— Con enorme expectativa se espera en esta ciudad el comienzo del Masters de tenis, que desde mañana reunirá a los ocho mejores jugadores de la temporada. Considerado como una final del Campeonato del Mundo consagrará al mejor entre los mejores, repartiendo la suculenta suma de 400.000 dólares entre sus participantes. En el debut, Vilas enfrentará a Clerc.

Los ocho tenistas disputarán el Masters en dos grupos. Uno estará integrado por **John McEnroe, Jimmy Connors, Eliot Teltscher y Roscoe Tanner,** mientras que el restante estará integrado por **Ivan Lendl, Vitas Gerulaitis** y los argentinos **José Luis Clerc y Guillermo Vilas.**

Ausente Bjorn Borg, ganador de las dos últimas ediciones y que renunciando a su participación también perdió la posibilidad de igualar la hazaña de Ilie Nastase vencedor en tres Masters consecutivos, los favoritos son Ivan Lendl, ganador del Grand Prix y con una serie victoriosa de 31 encuentros a cuestas y el norteamericano John McEnroe, campeón de Wimbledon y el Abierto de Estados Unidos.

McEnroe debutará enfrentando a Roscoe Tanner, mientras que Jimmy Connors lo hará con Eliot Teltscher y el checoslovaco Ivan Lendl se encontrará con Vitas Gerulaitis, quien ingresó en la puja en reemplazo del sueco Borg, siendo uno de los ídolos deportivos de la ciudad de Nueva York.

En la primera jornada también se enfrentarán los argentinos José Luis Clerc y Guillermo Vilas. De los dos, se le otorgan mayores posibilidades a Clerc, por su participación en la final de la Copa Davis, protagonizando una actuación rutilante ante McEnroe, a quien volvió a derrotar el pasado fin de semana en el Torneo Internacional de Rosemont.

Como se clasifican los dos primeros de cada zona para las semifinales, los pronósticos favorecen a McEnroe, Connors, Lendl y Clerc. Aun así no se descarta alguna sorpresa, como el año pasado cuando McEnroe era uno de los grandes favoritos por haber obtenido el Grand Prix.

Una vez más se espera una enorme afluencia de público al Madison Square Garden, calculándose que algunos encuentros reunirán alrededor de 20.000 personas, como sucedió en 1977 cuando se enfrentaron Vilas y Connors. En esa oportunidad hubo 18.598 espectadores, cifra considerada como record para un encuentro de tenis en cancha cubierta. El año pasado una cantidad similar presenció el choque entre Lendl y Borg en el encuentro final.

● PARAGUAYOS, EN ARGENTINA

ASUNCION, 12 (EFE).— Los tenistas Víctor Pecci y Francisco González, principales figuras del equipo paraguayo de la Copa Davis, viajarán hoy rumbo a Argentina, con la intención de adaptarse a una cancha similar a la que encontrarán en Montevideo, cuando enfrenten al elenco de Uruguay, por la segunda ronda de la zona sudamericana.

Pecci y González entrenarán en las instalaciones del Buenos Aires Lawn Tennis, que posee canchas de ladrillo apisonado.

ES LA MAXIMA: KARPOV JUEGA EN UN VAGON

FRANCFORT, Alemania, 12 (DPA).— El soviético Anatoli Karpov, actual campeón del mundo de ajedrez, será la máxima atracción del torneo que tendrá como escenario, al famoso expreso ferroviario Transiberiano y que atraviesa la Unión Soviética de oeste a este.

Participarán en el mismo doce jugadores que se enfrentarán todos contra todos, desde el 10 al 21 de julio y entre los que se contarán a **Boris Spasski,** el soviético ex campeón del mundo, y al actual presidente de la **Federación Internacional de Ajedrez,** el islandés **Fridrik Olafson,** así como a otros grandes maestros internacionales.

La primera ronda del certamen se disputará el 7 de julio en **Francfort,** y dos días más tarde todos los participantes abordarán el Transiberiano, en **Moscú,** para iniciar este particular viaje que, luego de un recorrido de 8.530 kilómetros, arribará a la estación terminal de **Chabarowsk,** en el noroeste de **Siberia,** el día 21. El viaje entre Francfort y Moscú, se realizará en avión.

A continuación, todos los ajedrecistas se trasladarán a **Tokio,** Japón, donde realizarán una exhibición de sus cualidades.

La finalidad perseguida por los organizadores de este particular torneo es darle una mayor posibilidad al ajedrez. Comprometieron su participación, además de Karpov y Spasski, el dinamarqués **Larsen,** el holandés **Timan** y el sueco **Andersson.**

El campeón sonríe para la foto. Su estado de ánimo es el ideal. No duda de su triunfo.

Luján y colaboradores en el gimnasio. Dicen que el panameño "se sale de la vaina...".

VISITARON A LOS MEDICOS

Palma Aprobó el Examen y Está a Punto

Luján, OK; la Venta de Entradas, También

TEXTOS DE JORGE MORTOLA, ENVIADO ESPECIAL

CORDOBA, 12 (De nuestro enviado especial).— Sergio Palma y Jorge Luján aprobaron esta mañana, en el Hotel Crillon, la revisación médica de rutina. Ambos dialogaron brevemente y volvieron luego a sus respectivas concentraciones.

Una sonrisa permanente dibujada en el rostro curtido a soles del campeón mundial, está diciendo con claridad de su excelente estado de ánimo, de su gusto por trabajar en esta tan hermosa villa serrana de **Carlos Paz**. El mismo Palma dice a quien quiera escucharlo lo contento que está por la armonía del lugar, el cariño de la gente constantemente expresado y la sensación de estar en un trono, querido por los demás, más que respetado. No es un secreto el lirismo de Palma y su deseo de hacer cosas distintas al boxeo, deseo que no está muerto, aunque según sutiles trascendidos, **una penosa situación creada en sus relaciones con el maestro y técnico, decidió al boxeador a prometer que hasta tanto no se produzca su retiro de la actividad pugilística no insistirá en actuaciones televisivas, ni en escenográficas, poesías, comercios extraños ni nada más. Desde ahora y hasta tanto se decida a dejar el boxeo, Palma solo hará boxeo.** Santos Zacarías se había puesto serio y llegó a expresar su decisión de disolver la sociedad que lo unía al pupilo querido. El motivo, muy concreto, fue que mientras el pugilista tiene que pensar en sus negocios o compromisos culturales o artísticos, no se concentra en sus peleas. Y ya se sabe, el boxeo es concentración.

Esta mañana Palma y Santos, lo mismo que el doctor Paladino, se trasladaron a la ciudad de Córdoba para intervenir en la revisión médica de los boxeadores, según las reglas internacionales, y después, asistirán a la emisión de tres o cuatro partes de distintas peleas de Jorge Luján.

Sergio Palma está en Villa Carlos Paz muy contento, enteramente dedicado al trabajo y ha logrado una condición física, técnica y de salud excepcional. En opinión del doctor **Paladino** que lo acompaña como médico de equipo, está diez puntos. Paladino que "soporta"largas sesiones de solarium al borde de la piscina, nos ha dicho que no es él quien puede decir cómo se encuentra el pugilista en cuanto a su condición de entrenamiento, pero que en materia de salud, puede garantizar que está en las mejores condiciones posibles.

Zacarías, en cambio, asegura que tiene en los pulmones largos quince rounds pegando a todo tren, y que por eso y por la potencia de sus golpes está seguro de la victoria.

Palma pasó dos días sin hacer guantes. Santos Laciar, al que se pensaba utilizar en este período de adquirir velocidad, está con una mano lesionada. Zacarías dice que ahora es momento de trabajar para la velocidad, que todo lo demás está logrado. Ayer llegó Héctor Patri y por eso, a la tarde, en el estadium de los hermanos **Giordano**, Palma hizo dos rounds de boxeo veloz con él y otros dos con **Alcides Pizarro**.

CORDOBA, 12 (De nuestro enviado especial).— Mientras el campeón trabaja en Villa Carlos Paz, en la ciudad, Jorge Luján entrenó con gran intensidad, no obstante que, según se manifestó, ya está en condiciones de pelear y en el peso ideal. Mientras Palma está en 56,300, muy bueno si se piensa que aún falta casi una semana, Luján, dicen, ya está en categoría. Pero en el gimnasio del Club Redes Cordobesas, regenteado por el promotor cordobés **Rubén Rois**, realizó tres rounds con **Angel Román**, tres con **Julio César Saba** y otros tres, para finalizar, con **Armando Romero**. Luján se mostró excelente pugilista, potente pegador y eximio contragolpeador. **¿Qué más se le puede pedir al retador a esta altura de las cosas?...** Pero debemos advertir que recibe golpes, innecesarios. **Cortez** su manager, dice que los recibe "por masoquismo" como queriendo decir "de gusto"...

Rois, que es el principal colaborador de **Tito Lectoure** en este gran operativo que está prometiendo ser un gran éxito, se quejó porque **Luján le había maltratado por demás a sus muchachos.**

Digamos también que la venta de entradas, aquí en la ciudad de Córdoba, sigue exitosamente. Una larga cola desde hora temprana aseguró ayer a media tarde, una venta de **8.500 millones** de los viejos que estaban prometiendo una jornada excepcional y según Lectoure ya está vendido el **40% de la comodidad total.**

Ya se han agotado las populares altas, de 2 millones viejos cada entrada y también las tribunas de 3 millones. Del mismo modo, han desaparecido ya todas las plateas centrales, con un valor de 30 millones de antes, cada una.

● AUTORIDADES

Para las últimas horas de hoy está previsto el arribo de quien será el árbitro del combate, el portorriqueño **Roberto Ramírez**. Mañana temprano, llegarán los jurados, la señora **Carol Polis** y el señor **Stuart Winston**, ambos norteamericanos, y quien será el veedor de la Asociación Mundial, **Ron Hayter**, de Canadá.

Los cuatro participarán de una conferencia de prensa en el Luna Park (mañana a las 17) y dos horas después partirán hacia Córdoba.

Con respecto a la jurado "yanqui", cabe destacar que **no es "señorita", como se dijo en un primer momento, sino señora**, y posee una amplia experiencia en materia de boxeo.

En nuestro país, la actuación de una mujer como jurado parece bastante fuera de lo común, pero tanto en Estados Unidos como en los países centroamericanos es algo corriente y totalmente aceptado por los aficionados quienes, por otra parte, saben bastante de boxeo, tanto o más que los argentinos.

Con respecto a futuras defensas de Palma, trascendió que habría ofertas para que se presentara en Europa o Estados Unidos. Pero solo después de su triunfo se hablará del tema.

LILIANA CALDINI CONFIRMA SU DIVORCIO DE CACHO FONTANA

LA REVISTA DE MAYOR VENTA EN LA ARGENTINA

flash

$ 7.000.-

Léalo antes, mejor y mucho más barato.

BOCA BOMBARD

Maradona firma autógrafos a diestra y siniestra. A su lado, Krasouski también pone cara de famoso.

Le Ganó al Selangor por 2 a 1 y

Telefotos de P. Form

KUALA LUMPUR, 12 (Enviado especial).— Boca Juniors de la Argentina continúa invicto en lo que va de su gira por Oriente. Esta mañana derrotó al campeón de Malasia, Selangor, por dos goles a uno.

Se puso en ventaja el equipo local a los 4 minutos de juego por intermedio de su volante Fandi, luego, a los 19 minutos empató el partido Córdoba con viiolento remate para finalizar así el primer tiempo.

En la segunda etapa y luego de una extraordinaria jugada, llegó el gol de la victoria por intermedio de Diego Maradona a los 15 minutos. El equipo local fue un duro rival para los Xeneizes, que, en la segunda parte debieron esforzarse para sacar adelante el partido y alzarse con la victoria.

Unas 40.000 personas colmaron el estadio para ver en acción al mejor jugador del mundo, Diego Armando Maradona, y por primera vez a un equipo argentino en estas tierras.

Maradona fue recibido en la gramilla con una ovación por parte de los eufóricos malayos, los que no tienen nada que ver con el público que asistió al partido de Hong Kong. Los malayos son más ardientes, mucho más temperamentales que los habitantes de la ciudad del Seiko.

Selangor, es un equipo de esta ciudad, que desde hace tres años logra el torneo malayo de fútbol y siete de sus jugadores forman parte de la selección del país, la que intervino en la zona eliminatoria del mundial correspondiente a Asia y Oceanía y en la cual se clasificaron Kuwait y Nueva Zelandia.

● EL PARTIDO

Desde el comienzo se notó una clara superioridad en el manejo de pelota por parte de los jugadores argentinos y tambi[illegible] despliegue dentro del c[illegible] juego se refiere.

Los jugadores mala[illegible] brar" a Boca en el medi[illegible] constantes infracciones [illegible] bria, el cual se tiró u[illegible] Diego se ubique de pun[illegible] tos, el gran trabajo de [illegible] que la defensa del Sel[illegible] angustia.

Contrariamente a lo [illegible] público que colmó la[illegible] Nacional, aplaudió ca[illegible] dores boquenses y sob[illegible] agarraba el balón.

El arbitraje no fue de [illegible] nos errores del referí p[illegible] reglamentación, o me[illegible] tiene algunas cositas d[illegible] a costumbres se refiere [illegible] línea invalidaron tres o[illegible] posiciones adelantada[illegible] neas mostraron una fal[illegible] el momento de levant[illegible] mayoría de los casos, [illegible] llegaba a destino y no [illegible]

La faena agotadora [illegible] mitad del campo y de R[illegible] fondo, le dieron a Boca [illegible] gar. Si bien el fútbol ma[illegible] quiera que hayamos vis[illegible] peón de Kuala Lumpur

LA PUBLICIDAD DE ORIENTE PARA DIEGO

KUALA LUMPUR, 12 (Enviado Especial). — La popularidad de Diego Armando Maradona no tiene límites. A tal punto, que su manager, Jorge Czyterspiller, no dio a basto recibiendo empresarios de distintas firmas de Malasia y Japón, los cuales están interesados en que Maradona realice distintos tipos de publicidades.

Parece que Diego es el hombre ideal para publicitar desde seguros de vida hasta una marca famosa de sales digestivas.

Como la delegación de Boca viajó a esta ciudad solo para jugar el partido contra el Selangor e inmediatamente regresará a Tokio, la familia de Diego, excepto su padre, se quedó en la capital japonesa. A ellos también quisieron tentarlos con publicidad, ya que una importante marca de alimentos envasados en la capital nipona, ofreció a Maradona y sus hermanitos la filmación de un comercial. La propuesta quedó a estudio del manager de Diego y cuando estén de regreso de Malasia, decidirán qué hacer. Algunos comentarios risueños de la gira que está realizando Boca, y siempre relacionados con la popularidad de Diego, fueron realizados por sus compañeros. Por ejemplo, y haciendo uso de su "chispa", el "Mono" Perotti gritó en el micro, al enterarse de las propuestas que le hicieron a Diego: **"Parece que te van a llamar para que hagas la propaganda de unas bananas y unos cocos muy buenos que hay acá, pero para ello te tenés que vestir de Tarzán y alzar un mono en tus brazos. ¿Vas a aceptar?"** Las carcajadas invadieron el transporte y Diego, sonrió y contestó: **"Si acepto, seguro que para mono te llaman a vos..."**

Boca en la puerta del hotel. Ithurrieta, Pasucci, Rodríguez, Alves y Perotti esperando jugar...

SE ACERCA LUQUE

Parece ser que el destino futbolístico de Leopoldo Jacinto Luque, quedará anclado definitivamente en Buenos Aires, si es que se concreta el trueque que Racing de Avellaneda y el Tampico de México realizarían, siendo el otro polo de la operación el controvertido jugador uruguayo Juan Ramón Carrasco.

De este modo tanto Luque, que tiene firmes pretensiones de quedarse en el país, como Carrasco, que vive una permanente situación conflictiva con los directivos de la "empobrecida" entidad "blanquiceleste", tendrían una cierta posibilidad de concretar sus anhelos.

Si bien hasta el momento no se barajan cifras que coticen a ambos jugadores se sabe que las tratativas entre los dirigentes de Avellaneda y de México están agilizadas.

● NOVEDADES VERDINEGRAS

El recientemente ascendido al fútbol mayor, Nueva Chicago, se está movilizando a fin de reforzar al equipo que jugará el próximo certamen Nacional. Prueba de ello es el interés de los de Mataderos por Osvaldo Rinaldi, por quien le ofrecerían a San Lorenzo realizar un trueque con el arquero Traverso. Ocurre que Chicago está buscando un "centrojás", por lo que los nombres de Fusani —Estudiantes de Caseros— y Rotondi —Belgrano de Córdoba— se escuchan frecuentemente por Los Perales.

● ESTUDIANTES

Sin duda, Estudiantes de La Plata tiene el propósito de conformar un equipo altamente competitivo para el próximo torneo y en ese sentido, circularon versiones que indicaban que próximamente quedaría incorporado el goleador Sergio Elio Fortunato.

Asimismo, el volante Pedrazza, libre de Nueva Chicago, mantiene conversaciones con los directivos platenses.

BOCHINI: "TOD

El habilidoso mediocampista Ricardo Bochini ha regresado a los entrenamientos con el plantel superior de su club, Independiente, luego de un período en el que estuvo ausente sin aviso.

El último lunes, como ya informamos, el primer equipo de la entidad de Avellaneda había regresado al trabajo a las órdenes del director técnico Miguel Angel López, en el cual se apreció el alejamiento del crack, situación que preocupó a dirigentes y a los mismos jugadores.

Pero, para tranquilidad de muchos, el "Bocha" regresó a las prácticas. Mantuvo un extenso diálogo con el "Zurdo" López, donde explicó su situación, la cual fue considerada como estrictamente personal.

Bochini aseguró que estuvo descansando en la ciudad uruguaya de Punta del Este y que a su regreso se dirigió a Zárate, en donde completó sus vacaciones. En dicha ciudad bonaerense el volante aprovechó para realizar unas gestiones personales y para arreglar unos papeles.

Como es lógico de entender todo jugador de fútbol necesita alejarse de su actividad habitual. Así sucede con todo el mundo y Bochini no es la excepción.

Para dejar aclarado totalmente el tema en cuestión y para que no comiencen a circular rumores inverosímiles, el famoso mediocampista de Independiente declaró a la prensa: **"Me ausenté por motivos que solo a mí me incumben. Esta demora no debe deformar mi concepto en el club. Nunca fui motivo de escándalos. Jamás los provoqué. Y por eso espero que no me mal interpreten. Muchos**

Bochini vol[illegible]

REO A SANDOKAN

ue Invicto; lo vio una Multitud

Enviado especial

ejor y más ordenado en lo que a táctica de

o intentaban "que- cancha, cometiendo Maradona y Zana- más atrás para que os primeros 15 minu- por la izquierda hizo asara momentos de

ho frente al Seiko, el laciones del estadio vención de los juga- o cuando Maradona

acertado, pero algu- aceptarse, ya que la o, el fútbol malayo, al nuestro, en lo que emplo, los jueces de o jugadas de gol, por o existieron. Los lí- l de coordinación en la bandera y en la eron cuando el pase o partía.

hino" Benítez en la Mouzo en la línea de lidez difícil de doble- s muy inferior a cual- integrantes del cam- rebuscaron bastante bien para disimular la diferencia de niveles existentes entre uno y otro conjunto.

Poco a poco, el trabajo del polaco Cap está dando frutos. Boca sale desde el fondo con toque corto y de pronto aparece algún pelotazo sorpresivo para el pique de Perotti o la entrada de Gareca. Si bien no se puede medir a un equipo por partidos jugados amistosamente y frente a otros que están muy lejos de su nivel, las ideas de este Boca '82 han prosperado notablemente.

Boca formó de la siguente manera: Rodríguez; Alves, Rugeri, Mouzo y Córdoba, Benítez, Krasovski y Maradona, Zanabria, Gareca y Perotti. Con respecto a este último, se lo revisó dos horas antes del partido y el doctor Madero consideró que estaba en condiciones de integrar el primer equipo. Cabe destacar que Perotti sufrió una lesión en la zona ilíaca en el partido que Boca venció al Seiko en Hong Kong, la cual motivó su salida del campo. Por suerte se recuperó y hoy pudo estar desde el principio.

● A TOKIO

Boca viajará mañana a Tokio donde jugará un partido y luego a Kobe donde tiene otro compromiso. La gira, según los directivos, ha sido hasta el momento todo un éxito económico y con los dólares recaudados en la misma se podrán solucionar muchos de los problemas que teneos en Buenos Aires, dijo uno de los miembros de la delegación poco antes de que comenzara el partido en esta ciudad.

Cabe señalar, que la sala de hotel donde se hospedó el equipo argentino estuvo siempre colmada de periodistas y de fanáticos que buscaban la firma de Diego Maradona.

Todos detras de Diego. Boca y el "Pibe de Oro" revolucionaron Malasia desde que llegaron al pais.

nicro de Boca y una multitud saludando al ídolo de todos: Maradona. Boca fue sensacion en Malasia.

erotti esperando a...

HASTA EL REY FUE A VER A MARADONA

KUALA LUMPUR, 12 (Enviado especial).— El estadio, que posee una capacidad para 40.000 espectadores, se vio colmado en sus instalaciones y además contó con la grata e inusual presencia del rey de Malasia y del primer ministro. Sin lugar a dudas la llegada de un equipo argentino, el primero que pisó tierra malaya, despertó el interés

Las entradas para presenciar el partido entre Boca y el Selangor, campeón de Malasia, costaron 13 dólares, por lo que la recaudación total superó los 500.000 verdes.

Boca se ganó la simpatía del pueblo malayo, el cual lo recibió con una ovación y lo despidió de la misma manera. Un centenar de pibes esperaron la salida de los jugadores argentinos amontonados en la puerta del vestuario. Cuando apareció el primero de los boquenses, todos se abalanzaron sobre él para lograr un autógrafo o alguna pertenencia para guardar de recuerdo. Ricardo Gareca fue el "desafortunado" que tomó la delantera y así le fue. Lo despeinaron, le hicieron firmar como 50 autógrafos y encima le sacaron la remera.

Lo mismo ocurrió con varios jugadores de Boca y parte del cuerpo técnico, pero todos esperaban que Maradona apareciera por la puerta para tocar, al menos, al mejor jugador del mundo, ya que tal vez, ésta sería la última oportunidad de tenerlo frente a frente. Pero Diego no salió, mejor dicho, lo hizo, pero por otra puerta acompañado por Jorge Czyterspiller y Vladislao Cap para luego de un rodeo ascender al micro. Cuando los purretes se dieron cuenta de la "gambeta" de Maradona, corrieron hacia el ómnibus, pero sus puertas ya se habían cerrado.

"TOD ARREGLADO"

su regreso se de completó a ciudad bo- ovechó para personales y les. ntender todo ta alejarse de si sucede con ni no es la ex-

otalmente el a que no co- ores inverosí- ocampista de a la prensa: os que solo a lemora no de- to en el club. cándalos. Ja- or eso espero ten. Muchos

Arreglo.

insistieron e insisten en que yo tengo diferencias con el técnico. El ya sabe todo lo referente a mí. Ayer hablé con él y le expliqué todo. Aseguro que ya no queda ninguna duda. Los problemas se solucionaron de la mejor manera".

Consultado Miguel Angel López, para escuchar ambas "campanadas", pudimos atestiguar que eran ciertas las expresiones de Ricardo Bochini y que ya no había dificultades.

Como bien sabemos varias veces en el anterior año, surgieron informaciones con respecto a los inconvenientes suscitados entre el "diez" y algunos compañeros (caso Brailovsky), o bien con el mismo técnico, lo que da pie a creer nuevas anomalías. Pero luego de lo relatado por el jugador y por el técnico queda todo bien claro.

"Aunque Ricardo no haya trabajado con nosotros desde el comienzo no es motivo para pensar mal. El explicó y nosotros entendimos. Es más, durante la ausencia, practicó en forma individual para mantenerse en estado. Desde ahora, lo hace con todo el plantel". Palabras del "Zurdo" López.

Asimismo, López señaló: **"Creo que con el trabajo individual que vino realizando y con tarea con conjunto que comenzó ahora a efectuar, Bochini no tendrá inconvenientes para encontrarse en perfectas condiciones rápidamente. Repito que aquí no hubo una actitud de indisciplina. El jugador tuvo un problema, lo explicó y todos lo entendimos".**

"J. J." YA CANSA

Que Boca, que Talleres. Que Talleres, que Boca, Jota Jota López sigue aún sin definir su futuro profesional, ya que tanto los de La Ribera como los cordobeses siguen siendo las instituciones que más posibilidades tienen de contar con su concurso en 1982.

Pero, en las últimas horas, la balanza parece haberse volcado para el lado de los "Tallarines" quienes, en cierto modo presionados por su director técnico **Angel Labruna**, harán su último esfuerzo para que "J.J." se ponga la camiseta azul y blanca en el próximo Nacional.

De acuerdo con los trascendidos, el apoderado del jugador, **Guillermo Copola** y el presidente de los cordobeses, **Amadeo Nuccetelli**, se habrían puesto de acuerdo en el pago "contado" de los 170.000 dólares que López pretende por su pase.

De esta manera entonces, quedaría dilucidada la cuestión, ya que Talleres superaría ampliamente lo ofrecido en un principio por Boca, si no en el monto total, sí, en la forma de cobrarlo.

Los auriazules pretenden hacerlo en forma documentada y escalonada e incluyendo en la operación varios departamentos como parte de pago. Este plan no fue del total agrado del volante y por ello inició las conversaciones con Nuccetelli.

Claro que, por otro lado, López evalúa todas las posibilidades que le dan ambas instituciones y las de Boca son mucho más amplias que las de los "Tallarines" pues la participación en la Copa Libertadores es un incentivo muy importante como para desecharlo así nomás.

Además, no hay que olvidarse que los "Xeneizes" están siempre en el candelero por lo que el jugador tiene permanente actualidad. En cambio, Talleres está obligado a realizar una muy buena campaña

TAMBIEN EN PROBLEMAS

Aragón da la cara. Puso en venta a Alonso e hizo enojar a Passarella. Veremos que pasa.

● Con Alonso no hay Solución; Está en Venta

El termómetro marca cuarenta grados. River quema en todos los rincones. La fiebre de una crisis se va extendiendo como una epidemia. Alonso habló con Aragón y se fue con la cabeza gacha. El presidente de River puso al ídolo en la vidriera. Quizá al mayor ídolo de River después del gran Amadeo. ¿Quién da más por Alonso? Quien dé más se lo lleva. Del pase libre ni hablar, a pesar de que el Beto declaró que se lo habían prometido. Tampoco un préstamo convence a la directiva. En tanto, Passarella también hace oír su voz. "Si valgo 5 millones de dólares, lo tendré en cuenta para cuando me siente a discutir mi nuevo contrato. La tasación me parece una barbaridad. Ya veremos". Mientras, Di Stéfano dirige las prácticas como si nada estuviese pasando. Habla de los porteros de los hoteles, de los pibes de las inferiores, de su viaje a Europa y de cualquier otra cosa. Parece querer escapar de esta polémica de película que lo tiene como actor principal.

● LA ANTESALA DEL INFIERNO

Llegó diez minutos antes de las 17. Se "tiró" todo el ropero encima. Empilchado como para las grandes ocasiones. Traje de calle color beige, camisa, corbata y zapatos al tono. "¡Después!... ¡Después!" enfatizó y cortó el amago de diálogo.

—Por problemas anímicos, por esta semana estoy liberado de concurrir a los entrenamientos. Pero lo más importante es que cualquier club que quiera contratarme puede venir acá sin miedo y efectuar una oferta.

¿Considerás que es tan grave tu enfrentamiento?

—Para mí sí. Nadie sabe lo tremendo que me resultó no haber podido dar la vuelta olímpica. ¡Yo tenía que estar!... Me sentí manoseado... Me tienen que comprender, no puedo seguir en esta situación.

Ni siquiera en las vacaciones me pude olvidar lo que me hizo. River me dio todo lo que tengo. Por favor pónganlo bien grande ¡GRACIAS RIVER! Claro que también de mi parte di todo lo que tenía. La gente que coreó mi nombre tiene que comprender que es un problema moral, no pienso achicarme pese a mi gran amor por River. Mientras esté Di

MERLO ESTA TRISTE POR LO DEL "NEGRO"

Los problemas suscitados en River en los últimos meses, han revolucionado el ambiente futbolístico. Listas de jugadores libres, en las cuales se incluyen apellidos famosos, acusaciones de todo tipo y otros menesteres han posibilitado que River sea tema principal, todos los días.

Y por supuesto, ante la desintegración del grupo "millonario" de Juan José López, por parte del técnico Alfredo Di Stéfano, no podía faltar la opinión del gran amigo de aquél, Reinaldo "Mostaza" Merlo.

"Por supuesto que me duele muchísimo que hayan dejado libre al 'Negro' López. Nos separaron futbolísticamente, pero para mí sigue siendo como un hermano. Es una pena porque nos hubiera gustado terminar juntos nuestra carrera en River, tal cual la comenzamos. Pero, por cosas del destino, no pudo ser. Espero lo mejor para él así como también no tener que enfrentarme nunca contra él en una cancha. Me sentiría muy mal y no sabría cómo afrontar ese momento. Sé positivamente que seguirá siendo un triunfador en el club que le toque actuar, porque le sobra capacidad y talento".

● TAMBIEN FILLOL

El tan remanido tema de su contrato, que cobra vigencia todos los comienzos de temporada, fue expuesto por Ubaldo Matildo Fillol, a través de las siguientes manifestaciones.

"Por ahora sigo conversando con los dirigentes. No quiero hablar más sobre el tema. Se dijo demasiado y no todos dijeron la verdad. Creo que juego en Mar del Plata y espero de corazón que todo se resuelva favorablemente".

"ES DEMASIADO PARCO"

MAR DEL PLATA, 12 (De nuestro corresponsal).— No obstante estar pasando su luna de miel en esta ciudad balnearia, Julio Olarticoechea, se tomó tiempo para hablar de algo que lo apasiona: El fútbol.

River, Racing, Di Stéfano fueron entre otros los temas más importantes sobre los cuales se explayó el defensor "millonario" y de la Selección Nacional.

"En River me encuentro muy cómodo, pues si bien existen problemas económicos no se vive un clima tenso como el que pasé estando en Racing, cuyos dirigentes se portaron muy mal conmigo. En Racing no pagaban nunca y por tal motivo me sentía muy mal anímicamente, así mi rendimiento había bajado notablemente. En cambio, en River estoy más motivado y permanentemente trato de ganarme el puesto. Este objetivo también lo tengo planteado en la Selección Nacional ya que espero estar en la lista de los 22".

En cuanto al director técnico de River, Alfredo Di Stéfano, Olarticoechea manifestó: **"Es demasiado parco. No habla mucho con los jugadores y en ese sentido es muy raro, porque no le da explicaciones a nadie. Nosotros nos enteramos de quién juega y quién concentra cuando leemos en el pizarrón la lista de los que integrarán el plantel del domingo. Esa actitud le provocó varios enfrentamientos entre otros con Ramón Díaz, García y Alonso".**

EN CHILE HABRA UNA FECHA CLAVE

SANTIAGO, Chile, 12 (EFE).— Una fecha realmente espectacular será la que se desarrollará por el campeonato chileno de fútbol, cuando mañana se enfrenten Colo Colo y Cobreloa, el primero y segundo de dicho certamen.

Ese partido que concentra la atención de la afición trasandina se jugará en jornada adelantada y medirá las fuerzas del Colo Colo, puntero del torneo con 44 unidades y su inmediato perseguidor, el equipo de la ciudad de Calama, que tiene en su haber dos puntos menos, cuando restan tres fechas para la finalización del campeonato.

Pero esta jornada está caracterizada por la espectacularidad dado que todos los partidos a disputarse tienden a ser decisivos ya que los cuatro equipos que escolten al campeón participarán en una "Liguilla", que determinará quién es el subcampeón que también participará en la Copa Libertadores. Universidad Católica, Universidad de Chile y Audax Italiano, son los que tienen buenas posibilidades.

EL ATLETICO DIO MARCHA ATRAS

MADRID, 12 (EFE).— Esto parece algo difícil de explicar por el hecho de tratarse de una información contradictoria, pero trataremos de poner las cosas en claro y en su lugar. El presidente del Atlético de Madrid, Alfonso Cabeza formuló declaraciones explosivas tras el accidentado partido contra el eterno rival, Real Madrid, con victoria de este equipo por 3 a 2.

Tras ese partido, la junta directiva del club "colchonero", como popularmente se conoce al Atlético de Madrid, ante los diversos incidentes producidos y donde el árbitro Urizar Azpitarte mostró dieciséis tarjetas a jugadores de uno y otro equipo, con tres expulsiones: Arteche y Marcos, del Atlético y Pineda del Real. Tras este escabroso partido, el Atlético de Madrid dispuso su separación de la Federación Española de Fútbol.

Por la importancia internacional del Atlético de Madrid, su prestancia de gran club, la noticia corrió rápidamente por el mundo futbolístico, pero ahora parece que la cosa no es así. Esa separación, aclaró el Atlético de Madrid, no quiere decir que el club se retire del campeonato español sino que, a partir de hoy, no asistirá a ningún acto ni reunión que convoque la Real Federación Española de Fútbol, cosa que hace variar fundamentalmente la primera versión. Ahora resulta que el Atlético sigue en el campeonato. Enhorabuena. Parece que tras la meditación la "consulta con la almohada" resultó satisfactoria. Es decir que la sangre no llegará al río.

El entrenador José Luis García Traid ha sido confirmado en el Atlético de Madrid.

En relación con los incidentes frente al Real, Alfonso Cabeza afirmó que el penal lanzado contra el Atlético y convertido en empate por el Real **"lo pitaron los jugadores del Real Madrid y el árbitro, como señor ordenado que es, les hizo caso".**

El presidente del Atlético indicó que había presentado su dimisión como miembro del Comité Nacional de Fútbol Profesional. Refiriéndose al sorteo de los octavos de final de la Copa, Cabeza expresó: **"No sabemos si el sorteo ha sido dirigido, programado, planteado o aplazado ya que en España, sortear es distinto que en el resto de los países del mundo y están ocurriendo cosas rarísimas que favorecen al Real Madrid".**

CEREZO, AMARGADO: "PERDI MUCHA PLATA"

RIO DE JANEIRO, Brasil, 12 (ANSA).— Muy disgustado se mostró el volante del **Atlético** de Belo Horizonte y de la selección brasileña de fútbol, **Toninho Cerezo**, luego que se frustrara la posibilidad de pasar por tres meses al **Barcelona** de España, a préstamo.

Este pase le habría permitido a Cerezo obtener un beneficio de trescientos mil dólares por los tres meses. Antes de embarcar en el avión que lo trasladaría a Argelia, donde se presentará con su club, el volante expresó: **"Tengo 26 años, de los cuales 12 en el Atlético y tenía una buena oportunidad financiera, pero la intransigencia de los directivos provocó el fracaso de las gestiones".**

● ENTRENADOR DESPEDIDO

CESENA, Italia, 12 (ANSA).— la mala campaña que viene cumpliendo el club de primera división **Cesena**, llevó a los directivos del mismo a despedir a su entrenador, **Giovanttista Fabbri**, y confiar el equipo al entrenador **Renato Lucchi**, ex jugador de la entidad.

Fabbri, es el segundo entrenador despedido en lo que va de la temporada '81/'82, ya que hace quince días, **Pippo Marchioro** director técnico del **Como**, debió dejar su cargo.

● MURIO ENRICO FLAMINI

ROMA, Italia, 12 (ANSA).— A la edad de 65 años y víctima de una enfermedad no especificada, dejó de existir el ex futbolista italiano, aunque nacido en la Argentina, **Enrico Flamini**.

Flamini, que jugó por el Racing de Argentina, lo hizo también en el Lazio de Roma, equipo del que más tarde fue entrenador.

BELLA VISTA DEJO CIEGO A PEÑAROL

MONTEVIDEO, Uruguay, 12 (AFP).— Con la victoria del Bella Vista sobre Peñarol de esta ciudad, el certamen que definirá quién será el campeón uruguayo creció en emotividad.

En un partido cargado de incidencias, Bella Vista derrotó (tal vez imprevistamente) al popular equipo "mirasol" por un tanto contra cero. Aprovechando el "sueñito" de la defensa adversaria, el jugador Abraham Yeladián anotó el único tanto del partido dándole así el triunfo a su equipo, Bella Vista. La derrota de Peñarol cayó como un "baldazo de agua helada" para los hinchas presentes, quienes esperaban otro resultado que asegurara su posibilidad de consagrarse campeón.

Para colmo, los esfuerzos hechos por los jugadores "aurinegros" no sirvieron de mucho. A los treinta y cinco minutos de la primera etapa contó con la mejor oportunidad para lograr el empate. El juez decretó un tiro libre penal, que ejecutó el goleador Fernando Morena. Pero la pelota fue detenida por el arquero José Luis Sosa, ante la desazón de los "mirasoles".

Luego, para completar la "trágica" noche, el árbitro Ernesto Fillipi expulsó al mismo Morena y así concluyeron las aspiraciones de Peñarol. La tabla de posiciones hasta el momento no indica supremacía de nadie. Peñarol, Nacional y Bella Vista cuentan con dos puntos seguidos por River Plate y Wanderers sin contabilizar aún.

Falta completar la fecha y hoy, en el estadio Centenario de Montevideo, se enfrentarán los colistas River y Wanderers. Así quedará definida la segunda etapa de la "Liguilla".

RIVER ES UN CAMPEON

● Passarella, Enojado por su Alta Cotización

Stéfano yo no puedo ni debo estar en el plantel, no puedo defraudarme y defraudar...

—¿Pero qué club está en condiciones de contratarte?

—Mirá, no sé quién es el que se va animar. Espero que sea de la Argentina. Claro que no voy a regalarme. Pero mi cotización no puede ser menor que la que tenía hasta ahora. Quizás Vélez, podría ser una experiencia nueva, y a lo mejor podría ser Talleres. ¿De Independiente? Realmente no sé nada, no lo descarto... Espero que en esta semana todo se solucione. Don Aragón me prometió inclusive darme la libertad de acción...

● DONDE MUEREN LAS PALABRAS

Faltaba saber la opinión de Aragón Cabrera. Allí está detrás de su escritorio.

—Ya lo escucharon, no quiere estar más en River mientras esté Di Stéfano. Vamos a ver qué pasa ahora. Vélez, Talleres, es una posibilidad... También Loma Negra lo pretende. Incluso Valentín Suárez ya habló conmigo. Pero recién en la reunión del jueves, trataremos de encontrar un arreglo. ¿Cómo dice? ¿Que yo le prometí que si no conseguía club lo dejaba libre? Por favor, yo solo di mi apoyo a su pedido, pero de ahí a dejarlo libre... Tampoco un jugador de su categoría puede ser dado a préstamo. Sí, la hinchada lo pide, pero él está muy duro y nosotros para algo contratamos a un técnico.

● ¿PASSARELLA TAMBIEN SE VA?

Respecto de Passarella, se reunió con Aragón Cabrera en relación con su pase. El presidente de River dijo que aún no hay una propuesta formal y que, como anticipara, vale 5 "palos" verdes. Al respecto Passarella manifestó algo ofuscado: "Pienso que no es correcto. Tasarme tan alto es quitarme la posibilidad de continuar mi carrera en Europa. Yo solo les digo que si valgo tanta plata entonces lo tendré en cuenta cuando me siente a discutir mi nuevo contrato. Pediré de acuerdo con lo que me cotizaron. De lo contrario no habrá ningún arreglo. No sé quién maneja estas cosas, esas cifras altas, pero me parece que está un poquito errado. Voy a esperar. Lo di todo a River. Espero que me respondan".

Alonso abandona la reunion seguido por el periodismo: "Estoy amargado por todo esto".

Petracca en diálogo con CRONICA, informa sobre lo tratado en la reunión de anoche.

VELEZ, AL ATAQUE

Hoy es el día clave para Norberto Osvaldo Alonso y su posible ingreso a Vélez. Todo dependerá del ofrecimiento que haga la institución del Oeste y del resultado de la posterior reunión que mantendrán esta noche Rafael Aragón Cabrera y Ricardo Petracca.

En la víspera el "Beto" Alonso se comunicó telefónicamente con el "mandamás" de Vélez y le manifestó que personalmente no tenía inconveniente en pasar a esa institución siempre y cuando le hagan el ofrecimiento.

Por la noche, la Comisión Directiva del Fortín se reunió en pleno para tratar el monto de la transferencia a pagar. Pero claro, también habrá que ver lo que dice la gente de River sobre la lista de jugadores que le fuera entregada para el posterior estudio del técnico Alfredo Di Stéfano, que entraría como parte de pago en dicha operación.

Pero no solo para Norberto Alonso hoy será un día importante; en idéntica situación se encuentra el arquero Juan Carlos Piccard, quien es el dueño de su pase y tendrá que contestar una contraoferta que le hiciera conocer en la noche de ayer la gente de Vélez.

La misma es la siguiente: 15.000 dólares de prima y 2.000 dólares por mes. Según se estima, por lo manifestado por el jugador, dicha negociación puede realizarse por cuanto se acerca a sus pretensiones.

Siguiendo con Vélez, mañana emprenderá viaje a la Madre Patria, el puntero izquierdo Néstor Enrique Cataldo, para ser sometido durante 10 días a una prueba por el club Zaragoza.

El juvenil puntero viajará acompañado por el titular de Vélez, quien aprovechará la estada en España, para luego del sorteo del Mundial trasladarse a Alicante para inspeccionar el lugar de concentración que tendrá nuestra Selección Nacional y el campo de juego.

AVISOS AGRUPADOS AVISOS AGRUPADOS

PERSONAL PROFESIONALES TECNICOS EMPLEADOS OPERARIOS PEDIDOS Y OFRECIDOS

CONSORCIO OBRAS CIVILES ATUCHA II

Necesita:

- OFICIALES ARMADORES
- OFICIALES CARPINTEROS

Con posibilidades de alojamiento en obra (campamentos). Presentarse: Lunes a viernes de 7 a 17 hs. con Libreta de Aportes y documentos de Salario Familiar en:

OBRA ATUCHA II
DISTRITO ZARATE - PCIA. BS. AS.

ORO PUEYRREDON 512 CASI ESQUINA CORRIENTES SUPERAMOS CUALQUIER PRECIO Y PAGAMOS UN ADICIONAL POR HECHURA

ORO PERFUMO en ONCE $ 400.000 Oro 18 Alhajas Antiguas RIVADAVIA 2972

ORO CHACARITA $250.000 Alh. Ant./Rcto. Póliz. AV. DORREGO 813 (Esq. Ctes.)

ORO ESQUIU 941 POMPEYA $ 650.000 x ALH. ANT. C/B FRENTE A LA IGLESIA · SABADO ABIERTO ·

ORO POMPEYA AV. SAENZ 1169 Loc. 33 SUPERO CUALQUIER OFERTA

ORO BME. MITRE 2781 a mts Pueyrredón Plata Brillantes Alhajas Antiguas TASACION INSUPERABLE

ORO POMPEYA Av. Sáenz 946 Loc. 11 (Galería Monumental) SUPERO CUALQUIER OFERTA

ORO en CONGRESO C/B $ 690.000 x Gr. - Brillantes CANGALLO 1774 Casi Callao

ORO PUEYRREDON 145, LOC. 11 $ 145.000 GR. C/B FRENTE ESTACION ONCE SABADOS ABIERTO

ORO BME. MITRE 2770 BRILLANTES, PLATA, ALH. ANT. A pasos PAGAMOS UN ADIC. EN ALH. Pueyrredón

ORO en V. URQUIZA 250.000 x Gr. en A.A. a pasos de Est. Sáb. TRIUNVIRATO 4575 L. 7 Ablo.

ORO CONSTITUCION Dentro Est. $ 790.000 x Gr. en Alhajas Antiguas C/Brill. BRASIL 1128 Loc. LyL

ORO BME. MITRE 2715 a 1 cdra. a Pueyrredón Plata Brillantes Alhajas Antiguas MAXIMA COTIZACION EN ONCE

ORO ARTIGAS 92 - LOCAL 24 Frente Plaza Flores-Supero ofertas Alhajas y brillantes. Tasaciones gratis 9/20 hs.

ORO Ahora tambien en SAN MARTIN BELGRANO 18 LOC 9 (a 1/2 cdra Estación) SUPERAMOS CUALQUIER OFERTA CP

ORO LA RECOVA DEL ONCE Superamos toda oferta AV. PUEYRREDON 95

ORO PRIMERA JUNTA Plata - Brillant - Alhaj. Antig. Consúltenos !! Nadie paga más Rojas 59 a 1/2 cdra. Rivadavia

ORO $ 380.000 Por gramo Alhajas antiguas Av. Rivadavia 4963 Loc. 35

Compro Alh. Antig. de **ORO** Cotización Internacional Joyería "EL TASADOR" ESMERALDA 610

Alhajas Antiguas de **ORO** BRILLANTES COTIZACION INTERNACIONAL Pagamos x gr. ó como Alhajas si están en buen estado ESMERALDA 673

PROFESIONALES

VENEREAS - GLANDULAS PIEL - VIAS URINARIAS Dr. Cortondo (Med.) - 15 - 21 hs. Sábados 9 - 12 hs. Saavedra 22 - P.B. "B" 48-0401 - (Plaza Once)

VENEREAS Urinarias - Piel - Glándulas Dr. O. Brizzio (Médico) - 49-1525 9-12 y 15-20 hs. Sábados 9-12 horas Bmé. Mitre 2105 - (Congreso)

VENEREAS - URINARIAS - PIEL Dr. MORALES - Médico Lunes a viernes 10 a 12 y 17 a 20 hs. RIVADAVIA 3132 - ONCE

GLANDULAS-VENEREAS PIEL. Dr. Brito (Med.) 9-19 hs. Corrientes 1438 2° "E" 46-8194 Est. Subte Uruguay

AVISOS CLASIFICADOS

1 CASAS
(Cpra. - Vta. - Alq. - Perm. - Transf.)

VENTAS

AQUI su casaquinta arboleda piscina $ 125 mill. merece verse. 48-5186, 20 - 24 hs.

BANFIELD OESTE vdo. casa con parque y dpto. con local 6 x 9 doble cochera, tel. gas. Almafuerte 964.

BANFIELD: céntrico amp. casa 175 mts. cubiertos dño. vde. o pta. en la zona. 242-8652.

BRANDSEN: 150 Has. c. chalet pil. nat. pista avión c. tel. aire acond. quincho luz propia s. ruta, agric. ganad. urgente. 826-3958.

BURZACO: dueño casa nueva 3 dorm. 2 baños liv. com. ampl. cocina hab. estud. garaje 2 patios s. asf. Tacuarí y Calle 3. Sr. Pérez Fernández. 23-7499.

DUEÑO vde. 3 dormit. com. coc. baño, pileta arb. frut. fondo a 3 cuad. de ruta 3, 10 x 30. Virreyes 6185 V. Dorrego 652-1775, 60 mill. y cuotas.

LA REJA: casa de material 7 cuadras estación, barrio residencial $ 250.000 y facilidades por ausentarme. Pasaje El Maestro 32 Cap.

LANUS OESTE: casa antigua 10 x 50 c. salón p. neg. o peq. ind. 3 dorm. comed. y dependencias tel. gas. 601-9597.

VENDO casa en Hurlingham 4 ambientes garaje y lavadero cubierto asfalto. Pérez Galdos 601 alt. Vergara al 3100, dueño.

VENDO casa en Temperley 2 cuadras estación, 2 dormitorios, comedor. Ver: Rivadavia 215 dño. Tel. 244-5536.

VENDO casa en Temperley 2 cuadras estación, 2 dormitorios, comedor. Ver: Rivadavia 215 dño. Tel. 244-5536.

VENDO casa F. Varela m. bien ubicada baño instalado 2 p. cocina, oportunidad. Consulte: 247-4660.

VENDO casa p. 2 familias a ½ cuad. ruta 8 Loma Hermosa. Tratar: Av. Roca 2645 Hurlingham.

ALQUILERES

A PREFABRICADA alq. en Merlo Pcia. Bs. As. Tratar: Rosario 753 6° dpto. E Cap.

ALQUILO casa $ 600.000 a ½ cuad. ruta 8. Tratar: Av. Roca 2645 Hurlingham.

BUSCO en alquiler casa o dpto. antiguo bajo alquiler a cambio de trabajos de pintura y refacciones persona responsable. 35-0394.

OLIVOS: 1 amb. en alq. con jardín $ 650.000 dño. hay otro 3 amb. 797-7208.

PERMUTAS

PERMUTO casa Gral. Roca pleno centro (Río Negro) 6 amb. por similar Capital Federal. 92-8855 ó 69-6766

TRANSFERENCIAS

TRANSFIERO casa prefabricada con terreno. 6 cuadras Avda. Sarmiento oportunidad. Tel. 247-4660

2 DEPARTAMENTOS
(Cpra. - Vta. - Alq. - Perm. - Transf.)

COMPRAS

COMPRO a dueño casa o dpto. tipo casita crédito Pami 98 mill. Total . Tel. 760-8553

VENTAS

A LIBERTADOR estac. Núñez dpto. 4 amb. a la calle a estrenar $ 260 mill. 48-5186.

AVELLANEDA: 3 amb. baño coc. completa al frente $ 100 mill. Heredia 4600 Torre 11 5° D Cap. transfiero o vdo.

DUEÑO vende o permuta zona Congreso dpto. 3 amb. luminosos impecable, balcón terraza. Virrey Ceballos 215, 10° C. 15 - 18 hs.

LOMAS DE ZAMORA: 2 dorm. coc. comed. cochera 50 cuotas $ 4 mill. ctas. fijas, entrega en tres cuotas. 659-3520.

PALERMO: 2 amb. alfombrado tel. $ 125 mill. apto PAMI u otro crédito. Fitz Roy 1570 2° dpto. 6 Cap. 50-3178.

BARRIO Norte 1 amb. con moquet coc. y bño. completo contra frente 826-3958

DEPTO. 4 amb. Av. San Juan 2337 1° piso "2" con teléf. Tel: 941-2874.

DEPTO. grande 2½ amb. c/tel. y toda comodidad vdo. Azcuénaga 384 2° D tel. 48-9642

DÑA. directa comparte departamento con señorita empleada y responsable llamar. 632-3225.

VENDO DEPARTAMENTO
en Barrio Norte, 3 ambientes a la calle con dependencias, lavadero y balcón.
Tel. 45-5541, de 21 a 23
Sr. Juan Antonio

VENDO en Flores Mariano Acosta 1474 1° "B" dos dormitorios living comedor 7 x 4, patio 8 x 5. Tel. 612-1423.

WILDE dpto. 2 amb. muy luminoso fte. est. Ramón Franco 6229, 13 "E", después 18 hs. dueño.

ZONA CENTRO
Vendo departamento de dos ambientes en duplex, a la calle, con moquette y teléfono. En buen estado. Llamar al
Tel. 45-5541, de 21 a 23 horas
Sr. Juan Antonio

ALQUILERES

ALQUILO dpto. 2 amb. amueblado $ 1.300.000. Cangallo 3514 1° A.

BUSCO alq. dpto. 2 amb. llamar Sr. García de 12 a 18 hs. Tel. 33-1873.

SEÑORA honorable pide alq. dpto. o casa chica c. teléf. en Cap. a dño. directo por carta o pers. Humberto 1° 3017 Lanús Oeste PB.

PEÑA Y AYACUCHO
1 ambiente con teléfono
Tel. 42-0293

TALCAHUANO Y SANTA FE
Dos ambientes amplios
Tel. 42-0293

PERMUTAS

PERMUTO 4 ambientes gas nat. asfalto garaje y lavadero cubierto. Pérez Galdós 601 Hurlingham alt. Av. Vergara 3100, dueño.

3 TERRENOS Y LOTEOS
(Cpra. - Vta. - Perm. - Transf.)

VENTAS

ALTA GRACIA vendo terreno buena oportunidad. Tel. 294-5933.

ALTA GRACIA vendo terreno o permuto por auto oportunidad. Tel. 294-5933.

BERAZATEGUI 2 lotes dueño 12 cuotas 500.000 c/u. 785-2086, 795-3225.

CAMPO AÑATUYA Santiago del Estero o pto. por valores. 701-9119.

CORDOBA "La Falda" 700 m2. junto colonia cerveceros. 297-1424.

DUEÑA vde. terreno en Ezeiza hay facilidades. 88-3981.

DUEÑO vende Córdoba Tanti 2 lotes. 773-9419.

EZEIZA terreno 10 x 20 a 7 cuadras de Est. gran oport. tot. 10 mill. contado. 942-2983.

GRAL. RODRIGUEZ 2 lotes esq. 2 c. ruta $ 28 mill. urgte. Madrid 3587, Ituzaingó o Tel. 624-7204.

HUERT. GDE. Córdoba vdo. magnífica fracción 664 m2. 150 mts. r. prov. 38 ampl. fac. pago. 208-0852.

INGENIERO Maschwitz terreno oport. Carlos A. López 3524 Cap.

LOTE con todas las mejoras de un barrio c. fac. menos que un alq. $ 800.000 p. mes. L. de Zamora. 23-4412.

LOTE en alquiler 10x11 sobre avenida en Boulogne para fines comerciales $ 450.000. Dueño. Tel. 797-7208

LOTE en "Las Malvinas" Gral. Rodr. 4200 mts. s. asf. luz merc. bien ubic. $ 45.000 m2. o pto. Tel. 93-6973.

LOTE Villa Udaondo Castelar zona cinturón ecológico autopista 350 mts. $ 10 mill. contado y pequeña facilidad. 821-7682.

MAR DEL TUYU terreno de 15 mts. por 40 mts. pleno centro; 5 cuadras del mar. Contado de 35 millones. Tel.: 204-2823 de 17 a 21 hs.

MARQUESADO regio lote, 6 cuadras playa, cerca confitería, urgente. Tel. 755-9862.

MIRAMAR: terreno 10 x 40 10 c. estac. ferroc. c. 2 c. R. 11 $ 35 mill. c. fac. 86-9636. Sra. Marta 10 a 17 hs.

MONTE GRANDE (Barrio Grande) dueño vende terreno 10 x 33 únicamente contado. $ 12 mill. 72-6972.

MONTE GRANDE: gran oportunidad terreno 10 x 34 mts. $ 9 mill. contado y saldo 3.500.000 en cuotas. El Plumerillo 725 Ctrio. Lomas de Zamora.

MORENO: lotes 10 x 30 dueño vende o permuta c. estación luz, asfalto colectivos contado o facil. 755-3623.

NECOCHEA 300 m2. a 100 mts. playa s. av. $ 15 mill. s. gastos escritura impuestos etc. 982-5954 de 14 a 20 hs.

PADUA: terreno 12,50 x 61 a 6 cuadras est. a 1 de Rivadavia todos los serv. 80 mill. y facil. 87-8103, 89-4240.

PIRIAPOLIS, Punta Colorada solar cerca playa arbolado totalmente 1250 m2. luz, agua, vendo barato. 567-3359.

QUINTA residencial en 5 lotes mejorada alto pilar oeste 50 mill. o por auto. O'Connor 661 Ramos Mejía.

SAN MIGUEL-MORENO: 4 cuadras Ruta 202, 2 lotes 10 x 25 c/u. Total $ 16 mill. 69-6001.

TERRENO Mar del Plata 213 m2. playa Estrada 2 cuad. mar s. asfalto. 772-3946 oportunidad.

TERRENO s. accest oeste Moreno. Tratar: 653-6769.

TORTUGUITAS: lote 200 m2. Brro. El Palenque 3 c. ruta 8 urg. 750-8509, 642-9935.

TRISTAN SUAREZ partido Echeverría urgente llamar después 19 hs. Tel. 50-7076.

URGENTE terr. en Mar del Tuyú exc. ubic. pleno cent., 5 c. del mar. 15 x 50. T.: $ 35 mill. TE.: 204-2823 de 17 a 21.

VENDO terreno Guernica a metros de ruta 210, excepcional oportunidad vivienda. Sr. Salvia, Tel. 49-8031/39 Int. 344.

VILLA GESELL lote fte. al mar desde $ 250.000 mensual s. interés muy buena inversión. Inf. 46-4651.

V. TRANSRADIO vdo. terr. 350 m2. ampl. fac. 208-0852.

PERMUTAS

ALTA GRACIA permuto terreno por auto modelo 70 en adelante.

TRISTAN SUAREZ partido de Echeverría urgente por auto modelo 69 en adelante. Llamar Tel. 50-7076.

TRANSFERENCIAS

TRANSF. terreno en S. Vicente a pagar en 10 años, precio total fijo 12 cuotas pagas excelente inversión. 93-8940.

4 PERMUTAS EN GENERAL

JUEGO 3 terrajas caño hasta 5 pulgadas 7 millones o permuto T.V. color. Tel. 361-1928

6 SOCIOS Y AVISOS AL COMERCIO

A SOCIO almacén frutería y verdulería cap. $ 10 mill. Ver 8 a 20 hs. Matheu 692 Cap.

ATENCION para socio gastronómico transfiero ½ parte negocio en actividad c. propiedad. Corrientes - Azcuénaga 752-3834, 8 - 17 hs.

BUSCO socio capitalista escucho oferta y condiciones. 33-4982, Luis, Hab. 2.

BUSCO socio sastre poseo taller. Perú 874 2° piso C.

DOY hectárea p. integrar sociedad. Avda. Gaona La Reja o alq. 392-3872/0757 y 52-5344.

SI UD. dispone una oficina en Cap. Fed. consulte como aumentar sus ingresos. Tel. 23-0452.

SOCIO c. capital para editar libros de gran actualidad brillante negocio. 362-9654.

SOCIO que aporte local para tintorería tengo máquinas, Cap. o interior. Bartolomé Mitre 2061 6° 51 Cap.

7 NEGOCIOS E INDUSTRIAS
(Cpra. - Vta. - Alq. - Perm. - Transf.)

COMPRAS

COMPRO calesita o carrousell. 602-1702.

VENTAS

BAR restaurante, parrilla, tratar dño. directo escucho ofertas. Triunvirato 2988 Cap.

QUILMES bar pizzería c. propiedad dño. vde. urgte. p. no poder atender. Entre Ríos 37, 253-4462.

REPARTO tintorería 9 hs. p. semana z. Núñez util. $ 1,5 mill. total $ 8 mill. M. Pedraza 4112 3° Cap.

REPARTO tintorería 9 hs. p. semana z. Núñez utilid. $ 1,5 mill. tot. $ 8 mill. M. Pedraza 4112 3° Cap.

SNACK, bar, galería, Corrientes al 700. 981-7091.

VENDO reparto de galletitas o pto. por valores. Cuzco 83 V. Madero.

ALQUILERES

ALQUILO parada diarios y revistas pleno ctro. Tel. 204-5908 10 a 13 hs.

BAR regalo bajo alquiler. Tratar 6 a 16 hs. Díaz Vélez 5537 Capital.

POOLES coloco a porcentaje en confiterías, pubs, whiskerías, clubes, etc. excelente negocio. TE.: 773-9227, por la tarde.

TRANSFERENCIAS

TANDIL fdo. de comercio 500 m² hab. para entretenimientos (3 únic. hab.). TE.: 773-9227, por la tarde.

TRANSFIERO reparación de calzada. Camargo 817. Tratar de 16 a 20 hs.

8 LOCALES COMERCIALES OFICINAS-DEPOSITOS
(Cpra. - Vta. - Alq. - Perm. - Transf.)

VENTAS

ALMACEN trabajando bien, vendo por no poder atender. 88-7170.

FIAMBRERIA en Pompeya trabaja $ 1,5 mill por día ocasión por ausentarme. Tel. 99-9676

KIOSCO helados, bebidas, juguetería, librería o permuto por pick-up automóvil. Juramento 99, L. Mirador. 651-7120.

LOCAL 100 m2. c. sótano dueño vende zona comercial barrio San Telmo, San Juan 210.

RECEPTORIA de tintorería y lavadero o permuto por coche. La Rioja 2035 Pque. Patricios.

ALQUILERES

ALQUILO local 'B'10 galería Las Victorias. Libertad 956. Tratar local "A" 4° "Dark".

ALQUILO oficina 60 m2. frente 1° piso Humboldt y Sta. Fe, Palermo. 772-3946.

BUSCO local c. vivienda trato direct. c. dueño. 771-7107.

LOCAL 40 m2. 600.000. 601-0639.

LOCAL c. vivienda o especial para taller y vivienda. Pompeya, alquilo barato. 91-4952.

LOCAL habilitado apto para kiosco o peluquería. Ayacucho 29, Lomas de Zamora. 244-1412.

LOPE DE VEGA y Beiró 5438 local 8,66 x 31 s. columnas alq. tot. o fracciono.

ONCE: alq. local bajo alq. telef. pequeña llave. 88-3981.

OPORT. única Alvear 400 Ballester liq. en block 2 loc. y 2 dptos. c. tel. 28-8181 desp. 21 hs. urgte.

TINTORERIA centro Haedo bajo alquiler 2 planchas equipos seco y lavadero c. citroneta 76 $ 40 mill. todo. 659-3520.

V. MADERO local 200 m2. dño. alq. s. depósito. 652-2452.

TRANSFERENCIAS

TRANSFIERO o permuto flambrería y quesería puesto 128 mercado San Telmo. Estados Unidos 460, 34-0718.

9 MUEBLES Y MAQUINARIAS P/NEG. E INDUSTRIA
(Cpra. - Vta. - Perm. - Transf.)

VENTAS

AMOLADORA de mano angular 8000 revoluciones P.M. 87-4970 urgte.

COMPRESOR 3HP trifásico. Salcedo 3137 Cap.

CORTADORA de fiambre eléctrica S. Salvador $ 1.500.000, Spiedo $ 2 mill. Triunvirato 2988 Cap.

FLIPPERS vendo por lotes máquinas en perf. est. mod. '78, '79, '80, '81 funcionado. TE.: 773-9227, por la tarde.

GRUPO electrógeno 1500 W. Winco. Republiquetas 3675 Cap.

HELADERAS familiares usadas reparadas a nuevo con garantía. Rincón 156 Cap.

INSTALACION completa de carnicería en acero inoxidable seminueva o permuto. Ford 350. Cajaraville 3521, Carapachay.

INSTALACION completa salón de belleza nuevo totalmente moderno buen precio urgente. 27-7343.

MAQUINA soldar Puc 1ƒkw. Dante 5467, Villa Bosch.

MOSTRADOR c. mesada de vidrio 6 cajones ench. cedro 1,50 x 50 3 percheros semi-nuevo 1 mill. 254-1168.

MOSTRADOR vitrina máq. eléctrica y balanza $ 15 mill. Chopin 4306, Gregorio de Laferrere.

VITRINA 16 cajones tipo mercería multisuma 20 Olivetti caja para dinero todo poco uso. 27-7343.

10 MAQ. DE COSER Y TEJER P/EL HOGAR
(Cpra. - Vta. - Perm.)

VENTAS

MAQUINA de tejer Jukikard automática calle Mozart 1086 Quilmes Este. $ 1 mill. Nueva

12 ALQUILER DE CAMIONES PICK UPS-FLETES
(Pedidos - Ofrecidos)

OFRECIDOS

DISPONGO camión balancín doble tracción ideal trabajos pesados c/volcador deseo relación trabajos. Marcos Sastre 5655 Cap. 567-3201.

DISPONGO pick-up Chevrolet 75 c. toldo para todo trabajo. Llamar al 91-7159/4939.

OFRECESE Sr. con Rastrojero 76 para repartos por mes día u hora. 362-7954.

PICK-UP m. 74 p. viajes al int. preferentemente Asunción Paraguay. 572-3927.

SE hacen fletes y mudanzas. Aldecoa 616, Avellaneda. Tel. 254-8498.

SR. c. pick-up para t. trabajo preferible viajes al interior del país. Tel. 86-9636.

13 RADIO - TV. - ACCES INSTR. MUSICALES FOTOGR.
(Cpra. - Vta. Perm. - Service)

VENTAS

AMPLIADORA checoslovaca 6 x 9, a 10 x 15 permuto. Estados Unidos 926 Cap.

AMPLIFICADOR de 100 w. $ 400.000 y equipo de audio 80 w. $ 800.000. Pizagalli 1657 V. Tesei Morón.

AMPLIFICADOR mezclador 125 W. 4 canales monitor 3 entradas por canal perfect. est. 1,4 mill. 58-6330.

EQUIPO amplificador 60 w. 4 p. c. micrófono 2 salidas y estereo c. radio Winco mueble onda corta y larga. 613-7003.

GUITARRA eléctrica c. funda y micrófono en buen est. 88-7170.

GUITARRA Hohner, de concierto. Carlos A. López 3524 Cap.

MINOLTA 7S automat. ideal prof. $ 1,3 mill. 208-0852.

TELEVISION 26 pulgadas con mesita buen estado dueño vende. 613-7003.

TELEVISOR Philips 26 pulgadas funcionando vendo urgente. 50-2581.

TELEVISOR un pasacassette una radio y una guitarra vdo. por viaje. Azcuénaga 384 2° D. Tel. 48-9642.

TV blanco y negro muy buen est. 566-2060.

TV color a pagar en 30 cuotas sin interés. 93-8940.

TV moderno 0 k. 200.000. Independencia 4072 dpto. 4 Cap.

URGENTE jgo. de bafles marca Sansei excelente estado $ 750.000. 68-1257.

PERMUTAS

TV Philco 16 pdas. portátil perf. est. por máquina de cortar pastas, eléctrica de ¾. 567-6055.

SERVICE

SERVICE TV especializado en marcas no retiramos a taller en el día con garantía antenas. Tel. 68-4038.

14 MUEBLES Y ART. DEL HOGAR
(Cpra. - Vta. - Perm.)

VENTAS

A PARTICULARES: otomana 1,40 x 70 tapizada y sillón grande en juego, lavarropas Siam chico. Oportunidad. Virrey Cevallos 215, 10° C, 15 - 18 hs.

CALEFACTOR Escabe 4.000 cal. gas natural como nuevo $ 350.000. Avellaneda 331 dpto. 2 Florida.

CALEFON nuevo $ 300.000. Blas Parera 1581, Ituzaingó lado sur.

CAMA 2 plazas estilo francés c.elástico imperial muy buen estado Chile 1507 3° Piso Cap.

CAMA 2 plazas y 2½ plaza, sillón, 4 sillas oport. Caracas 2085 Dpto 3.

COCHECAMA Biarritz y combinado Ken Brown M.Arcon 1400 Laprida 1941 6° 38 Cap.

COCINA de 1 hornalla Volcan de mesa $ 100.000. Alvarez 878 y De Pineo. Bernal Oeste.

COMBINADO Ken Brown 900 SS. 567-5263, 8 a 10 hs.

COMEDOR Luis XVI comp. 8 sillas tapizadas cuero beige con 1 aparador TE. 71-4962.

DIVANCAMA 1 plaza 2 camas tapizado en cuerina seminuevo 941-1609.

DORMITORIO peteribí perfecto estado con cómoda. Escucho ofertas. 204-2823.

DÑO vde. artística lámpara, totalmente de bronce importada origen oriental escucho ofer. TE. 642-5930

ESTUFA a garrafa, 2 ventiladores de pie 20 pulg. Salom 477 Barracas.

HELADERA Siam. San Juan 818.

HELADERA 600.000 otra 900.000 liq. urg. Aranguren 1111 Cap.

HELADERA familiar $ 600.000 otra $ 900.000 liquido urgente. Aranguren 1111.

JGO. dormitorio 1 plaza impecable $ 500.000. Ver incluso feriados. Ocampo 1099 2° C. Lanús oeste.

JUEGO dormitorio francés nuevo C/marquetería repujada a mano. 566-2060.

JUEGO de 3 sillones buen estad. 600.000 Avda. Márquez 3150 Piso 4° 15 San Isidro.

JUEGO de living nuevo $ 700.000. Blas Parera 1581 Ituzaingó lado sur.

LAVARROPAS Bendix automático en buen estado Rodríguez Peña 135 1° A Cap. 45-3247.

LUSTRA aspiradora Yelmo sin uso 430.000 Mercedes 819 Dpto 8 (esq. Gaona 4400).

MESADA nva p.coc. en fórmica 2,50 x 0,60 tiene pileta grifería y cajonera $ 1,5 mill. llamar TE. 855-2682.

MESADA de mármol 16 x 60 $ 300.000 coche cuna desarmable $ 150.000 oportunidad. Cerrito 1073 Bernal.

MODULAR de lujo C/mesa y sillas y juego dormitorio. Salón 369 Dpto. 1 (casi Australia). Barracas.

OFICIALES pintores (3) c.herramientas Avda. Belgrano 1719 P. 3° E Lunes 9-10 hs.

OPERARIOS 20 a 30 años c.certificado de trabajo y doc. pres. 8 a 12 hs. en M. Acosta 1394 Avellaneda.

PARTICULAR juego dormitorio, comedor, calefactor, remanente ropa dama. Guatemala 4421 6° B Lun. a sáb. 10 - 20 hs.

PLACARD 2 x 2 ½ mesita luz, cómoda espejo cama y colchón 2 plazas buen estado Salom 477 Barracas.

ROPERO mesa 6 sillas cocina trinchante y 2 garrafas 10kgs. en buen estado. Tel: 47-1913.

SEIS sillas de cocina y colchón Suavestar. Rosario 753 6° P. Dto. E Capital.

SERENO p.atención de oficina nocturna preferent. jubilado Carabelas [illegible] Cap.

SOFA cama c.colchón una plaza $ 450.000 Tel. 542-7744.

URGENTE por ausentarme moderno juego de dormitorio, de Petiribí moderno, poco uso ropero de tres cuerpos 110 mill.653-3558.

URGENTE. Flia vde. muebles varios Emilio Mitre 45 PB Depto 4 caballito. Sábado y domingo.

VDO. sofa cama dos plazas y art. varios de la casa. Av. Las Heras 2352 10° P. 62. Domingo y lunes de 15 a 20 hs.

VENDO cama matrimonial con respaldo de madera con elástico y 2 mesitas de luz. 361-7091.

VENDO cama superpuesta tipo marinera color natural seminueva 350.000. 361-7091.

VENDO lavarropas Eslabón de Lujo $ 450.000. Tel. 613-7532.

VENDO placard 2 x 2½ mesitas luz, cómoda, espejo, cama 2 plazas c. colchón, buen estado. Salom 477 Barracas.

VENTILADOR de pie Oda. 680.000. 35-7293.

2 ARAÑAS de bronce 4 y 6 luces buen estado liquido urgte. 942-8164

1 MESA familiar de madera y fórmica vende dueño. 613-7003.

2 ROPEROS tipo americanos 4 y 2 puertas y 2 camas gemelas de 1 plaza 629-5063 16 a 19 hs.

15 SERVICIOS VARIOS
(Pedidos - Ofrecidos - Personales)

PEDIDOS

ATENCION cantantes melódicos p/grabación volúmen 2 ult. cup. Mart. y miérc. 11 a 21 hs Lavalle 538/40 "107"

OFRECIDOS

Aire acondicionado instalación y service colocación Cap. e interior al 26-1717.

AIRE acondicionado instalación y service colocación. Capital e interior Llame al 26-1717.

AIRE acondic. reparaciones, instalaciones, mantenimiento. 250-0763.

ALBAÑIL competente refacción en general, colocación de mosaicos, azulejos, cerámica. 26-1717.

ALBAÑILERIA en gral. azulejista pintura, plomería, frentista Pedernera 839 Cap. 624-7067.

ALBAÑILERIA en gral. frentista azulejista cerámicas plomería pintura y electricidad Pedernera 839 624-7067

ALBAÑILERIA en gral. plomería y cerámica 34-3478.

ALBAÑILERIA plomería azulejista y pintura TE. 27-0311.

ALBAÑILERIA en gral, refacciones frentes revestimientos techados garantizados. Tel: 67-8971

ALBAÑIL pintor, yesero, techista, plomero trabajos de frente c/silleta [illegible] 7093

ALBAÑIL, azulejos, cerámicas refacciones en gral. Te 93-9686

ALBAÑIL, pintor prolijo muy económico. Sr. Antonio. 27-1405.

ANTENAS individuales y colectivas instalaciones reparaciones y mantenimientos en Cap e Int. 26-1717

ANTENISTA instac. y reparación blanco negro y color colectivas presupuestos s.cargo TE. 68-4038.

ARBOLES, extracción y/o poda retiro desechos vegetales limpieza lotes Cap. y/o Pcia. 768-1126 ó 0220-2012[illegible]

ATIENDO contabilidades liquido sueldos ctas. ctes. conciliaciones. [illegible]-2576, 14 - 17 hs.

AZULEJISTA cerámica frentista TE. 93-9686.

AZULEJISTA cerámica y refacción de albañilería 641-3319. Sra. María.

A reparo heladeras todo tipo y acondicionadores garantía escrita Tel. 631-1274

CADETE se ofrece 16 años con conocimientos zona céntrica dactilógrafo y electrónica 362-7954

CERRAMIENTOS toldos aluminio poliester reparaciones buen precio. Tel 923-0282.

CHOFER taxi trabajo todo el día. [illegible]-8930 habitación 7, llamar de 14 a 20 hs.

CHOFER registro profesional de Cap. casado. Solier 5986, Wilde.

CHOFER viajes interior y exterior registro particular e internacional [illegible]-3397.

CHOFER de taxi mayor ex dueño responsable 431-5805

CHOFER taxi se ofrece. Tel 571-539[illegible]

COCINERO competente p.temporada se ofrece 86-2462.

COLOCACIONES cerámicos azulejos revestimiento, garantía seguridad Tel. 651-7906.

COLOCADOR azulejos y cerámicas $ 40.000 el m2 83-2938 Sr. Cabral.

15 SERVICIOS VARIOS (Pedidos - Ofrecidos - Personales)

OFRECIDOS

CONSTRUCCION y reparación de techos de tejas coloniales y francesas revestimientos trabajos de albañilería 621-0344.

CONSTRUYO dormitorios, comedor, coc., baño, material de 1ª, techos loza. 55 mill.. Tel: 240-0851.

CUIDO enfermos 611-7667.

CUIDO bebés en mi domicilio. 26-7644.

CUIDO niños en mi domicilio. 49-6538/362-3275.

CUIDO niños en mi domicilio Chile 1507 3º piso Cap. Tel. 38-7509

DECORADO de pantallas por artista. Humberto 1º 3017 PB Lanús Oeste.

DETECTIVE busca empleo. Recuero 5732. Laferrere.

DISC-jockey, fiestas, cumpleaños y desped. y clubes. Tel: 566-5846.

ELECTRICIDAD en gral. reparación de artefactos eléctricos lámparas veladores etc. 361-7093.

ELECTRICIDAD instalac. reparac. indust. y domiciliares artef. del hogar 552-7406.

ELECTRICIDAD en gral. tableros, cableados, reparación en el día Llame al 26-1717

ELECTRICIDAD en gral. tableros cableados instalaciones en el día. Capital e interior. 26-1717.

ELECTRICIDAD y mecánica del automóvil a domic. afinación y puesta a punto 551-5205

ELECTRICISTA reparac. en gral. gtido. de por vida TE. 941-6718.

ELECTRICISTA reparaciones instalo artefactos 99-1783 67-0071.

ELECTRIC. y mecánica del automóv. a domic. también afinación y puesta a punto 632-7395 551-5205.

EN OFICINA con centrales telefónicas hacemos reparaciones llaves, cambios de sitios 361-7093.

ENCERO viruteo pisos $ 8.000 m² y limpieza de casas 922-4027 - 771-3174.

FOTOGRAFO responsable color insuperable, casamientos 15 años bautismos, barmitzvas, precios moderados Elías 941-8277 y 45-7131

GASISTA matriculado instalac. reparac. también plomería y electricidad 629-5432 y 551-5205

GASISTA matriculado instala cocinas, calefones termos reparaciones en gral. 87-4970

GAGO terminaciones al croche. Coronel Sayos 2473. Lanús Oeste.

GAGO colocaciones de vidrios espejos cristales TE. 33-4982 Sr. Luis.

GAGO decorac. y service balcones e interiores plantas tropicales y floreles fumigación 361-2018.

GOMEN con Fiat 600 nueve para trabajar en zona Norte uruguay 1143. 1º G Cap.

GUBILADO joven y activo P/todo trabajo. 601-0639.

GAVADO y service alfombras moquette a domicilio. 942-9372.

GAESTRO pastelero Cap. o Pcia. Portela 3050 Lomas de Zamora.

GATRIMONIO para portería se ofrece solos 89-1758 pieza 50 Sra. Domínga.

GATRIMONIO mayor se ofrece a cambio de vivienda el trabaja afuera. Urquiza 214 hab. 17, 97-7622.

GICRO 33 asientos P/recorrido de colonia, excursiones, transportes conjuntos musicales pequeños médicos. Loyola 122 Pta. alta (fondo).

GECESITO maquinista peletera de tiras a domicilio Tel. 91-7159 ó 91-4939 desp. de 19 hs.

GEDICURA manicura apl. uñas postizas, depilación c/cera precios accesibles. Tel: 70-4768. Mónica.

GEDICURO se ofr. p.consultorios ó entidades mutuales también a domicilio 93-8733.

GERFORACIONES cualquier caudal colocación de bombas y motores bombas sumergibles plomería cloacas cañerías y cámaras piletas y desagües 621-0344.

GINTAMOS letras carteles, vidrieras. Tel 824-8858

GINTO casas deptos. patios persianas cortinas de madera y barnizo presup. gratis 93-7657 Jujuy 537 Cap.

GINTO casas y departamentos precios razonables 201-3527.

GINTO deptos. clínicas oficinas terrazas TE. 201-1385 28-7697 Feijo 475 Cap. Giménez.

GINTOR para casas y dptos. tratar Defensa 833 PB dpto. 2 ó al Tel: 241-1150. Sr. Héctor.

GINTORES prof. se ofrece p/trab. de int. x ext. 4 silleta prec. accesibles. Tel: 67-8880.

GINTOR letrista precios especiales para inmobiliarias 33-9725

GINTOR profesional con exp. doy referencias interior y exterior con silleta Tel. 362-9187

GINTO Dptos y casa buen precio 86-3951

GINTURA en general dtos. y casas barato Av. Belgrano 2066 TE. 942-2868.

GINTURA en gral. empapelado enduidos 28-7697.

GINTURA en gral casas, deptos., locales precios razonables. 942-9372

GINTURA y decoración imitación madera pergamino y rayé, 33-4884/0605.

GLANCHADORA se ofrece p/guardapolvos colegiales y profesionales. TE. 89-6934.

GLANOS municipales zona Oeste proyectos y dirección construcciones, facilidades. Los Incas 2307. Castelar Norte 628-3592

GLASTIFICO pulo viruteo arreglo de parquet limpieza integral de obras casas y deptos. dgos. y feriados 89-9919.

GLASTIFICO pulo, pinto viruteo arreglo de parquets limpieza integral de obras casas y dptos. 89-9919

GLOMERIA albañilería en gral. y gas pintura p.frentes c.silleta TE. 23-8719 208-3746.

GLOMERIA y gas albañilería en gral. Tel. 28-3559.

GLOMERO part. gas, destapes, pintura, albañilería, instalo y reparo cañerías y artefactos sanitarios. 631-7748.

GLOMERO partic. gas destapes pintura albañilería instalo y reparo cañerías artef. sanitarios 631-7748.

GLOMERO instalaciones, reparaciones grales., destapaciones, cloacas limpieza, tanques, responsabilidad garantía presupuesto anticipado 766-9758

GLOMERO instalaciones, reparaciones en gral. gas, destapaciones cloacas, limpieza tanques responsabilidad, garantía, presupuesto anticipado. 766-9758.

GORTEROS eléctricos service y abonos, Instalamos. Con garantía Llame al 26-1717

GORTEROS eléctricos sistemas de seguridad bombas de agua iluminación en general llamar al 26-1717.

GOFESORA de inglés todos los niveles exámenes marzo 46-1076 y 45-8913/1364 int. 607

GOFESOR de inglés cursos de verano todos los niveles. Voy a domicilio. Sr. Salvia Tel 49-8031/39 Int. 344

GOFESOR superior de música y guitarra dicta cursos elementales y de perfeccionamiento Tel. 89-4595

GULIDOS plastificados encerado material de 1ª trabajo garantido consúltenos 27-3926

GULIDO y lustrado de mosaicos y mármoles 620-3930

GULIMOS y plastificamos parquets C/polluretano, garantía, experiencia, rapidez. Consulte 612-0134.

GULIMOS en el día, parquets mosaicos, plastificamos arreglamos inclusive sáb. y dom. Roberto. 88-3988.

GULO y plastifico pisos arreglo parquets flexiplast 922-7216

GULO y plastifico pisos coloco parquets arreglo flexiplast 922-7216.

GULO parquets mosaicos plastifico en el día inc. sáb. doming. Capital y provincia. 792-7553.

GEALIZAMOS trabajos de plomería y pintura en general. Tel: 47-9623.

GEALIZO trabajos cerámica pintura, azulejos, albañilería en gral. Empapelados referencias. 45-5993

GEFACCIONES plomería instalac. electr. bombas agua reparac. ascensores alfombr. empap. 92-6379 652-5472.

GEPARACION heladeras aire acondic. y lavarropas especialidad c/amplia garantía 48-9183/4941

GEPARACIONES gas., electricidad, agua, 70-2514

GEPARE su casa o Dpto. herrería albañilería carpintería nosotros reparamos todo. No somos agencia los que trabajamos 41-6106

GALPICRE en 48 hs. económico (egresado de escuela Iggam) 201-4653.

GANITARIOS plomería gas calefón garantía y seguridad. Tel. 651-7906.

GANITARIOS plomería gas calefón, garantía y seguridad. Tel. 651-7906.

GE HACEN trabajos de pintura frentes de piedra en gral. TE. 204-3560 Daniel.

GE HACEN trabajos de albañilería y pintura con garantía muy económicos 27-1405

GE OFRECE pintor por día o por tanto a precios muy económicos. Consultar al Tel. 601-9959.

GE realizan trabajos de plomería y pintura tel. 824-2477.

GEA USTED autor de canciones populares. Pongo música a su letra, grabo, en cinta y cassettes Tel 755-9738

GERVICE heladeras aire acondicionado trabajos garantidos Juan Carlos TE. 26-8495.

GERVICE de heladera fliar. a domicilio con garantía 362-1990 habitación 86

GE ofrece cocinero joven muy bueno y un ayudante de cocina Tel. 33-4082 hab. 10

GEÑORA se ofrece p.cortar y pegar bolsas de polietileno 611-0016.

GEÑORA se ofrece para cuidar señora sola o matrimonio mayor con cama TE. 93-2224.

GEÑORA se ofrece 8 hs. diarias de trabajo para oficina clínica médica, hotel, lavadero 93-2224.

GRA. cuida ancianos.as partic. Jean Jaures 758 3º piso Sra. Carmen.

GRA. pedicura va a domicilio 247-6190 de 7 a 10 hs y 20 a 22 hs.

GRA. responsable estudios secundarios se ofrece atender negocio,oficina consúltenos de tarde zona céntrica Tel. 30-9357 ó 942-1376

GRTA. POR HORA SE OFRECE Tel. 611-0524 Antonia de 8 a 12 hs.

GR. se ofrece p. mantenimiento de edificios, plomería, gas y electricidad, dejar mensaje 628-5919 desp. 13 hs.

GR. mayor responsable casado se ofrece para casero o trabajo similar con vivienda Juan de Garay 1151 Cap.

GR. mayor solo se ofrece para casero con vivienda c/conocimientos de jardinería etc. Reconquista 815 Cap. Tel. 311-0454

GUBCONTRATISTA, colocación de azulejos, terminación de obra en gral., y gas. c/ Matrícula 97-6682

GECHOS de chapas galpones tinglados depósitos cubrecocheras fabricamos arreglamos 252-0452 Kata.

GECHOS azoteas, terrazas, filtraciones, arreglos en gral., trabajos garantizados presupuesto por anticipado 766-9758

GECHOS azoteas, terrazas, filtraciones arreglos en gral. trabajos garantidos presupuestos por anticipado. 766-9758.

GINTORERO muy práctico se ofrece para Capital e interior, Bartolomé Mitre 2061 6º dpto. 51 Cap.

GOLDO de aluminio y acrílico m2 $ 300.000 completo y colocado Mariano Acosta 1265 TE. 613-5815.

GOLDOS de aluminio y acrílico M² $ 300.000 completo y colocado. Mariano Acosta 1265. Tel: 612-9378 - 613-5815.

GOLDOS aluminio poliester cerramientos reparaciones 923-0282.

GOLDOS de aluminio y acrílico m² $ 300.000 completo y colocado. Mariano Acosta 1265. Tel. 612-9378.

GOLDOS capotas cúpulas abanicos bajo balcón llame El Cielo: 773-2236, 773-0282.

GOMO trabajo al por mayor de soldaduras eléctricas y autógenas. Dispongo lugar 029-29114. Glew Sr. Pedro.

GASLADO y cuido animales en mi domicilio 824-0642

GIAJE a Paraná, gualeguaychú. Rural 10 asientos TE 71-1513

GIDRIOS hacemos colocaciones y reposiciones en gral. en obras y a domicilio 33-4982 Luis

GESO remiendo en el día bajo cielorraso arreglo pared con humedad. Tel. 824-4310.

16 COMPRAS Y VENTAS VARIAS

GOTAS y zapatos de goma 42 ½ delantal de goma para lavar auto líquido todo por $ 80.000. 567-3359.

GAMA ortopédica en perfectas condiciones. 42-9181.

GHALECO salvavidas como nuevo vendo urgente $ 150.000. 92-9050

GHATARRA caños maderas lonas etc. remato p-cierre domingo 10 10 hs. Gallo esq. Panamá V. Magdalena Libert.

GOMPRO cilindros de gas de 45 Kgs. retiro a domicilio. 665-3049.

GOMPRO radiadores calefacción y calderas. Tel: 601-5477.

GOMPRO cassettes usados cualquier tema hasta $ 15.000 c/u Maipú 484 Fondo

GOMPRO cobre bronce aluminio cinc fundición 71-9441 retiro a domicilio

GOMPRO diarios revistas archivo IBM colchones lanas radiografía retiro 93-6500

GPRO. diarios archivo planilla cartón IBM revistas bol. kraff. retiro a dom. pago contado 91-3254

GUADROS de Splimbergo año 59 litografía y reproducciones francesas y españolas. Tel: 71-4962.

GESTUFA a garrafa ventiladores de pie 20 pulg. Salom 477 Barracas

GLOBOS de propaganda impresos, entregas urgtes. Humberto 1º 3017 P.B. Lanús Oeste.

GUILLOTINA de mesa éxito con 2 cuchillas Tel. 942-5918

LIQUIDO calesita y 2 metegoles 256-4053

MATERIAL para laboratorio blanco y negro, guillotina papel y droga. Tel: 21-8789.

MESADA de mármol $ 300 mil, coche cuna desarmable $ 150.000 oportunidad. Cerrito 1073 Bernal.

MODISTA vde. su ropa nva. y semi nva. t/46/48 dos pantalones niño 10 años 242-8652

PAULINA de compostura. Jaramillo 134 Rafael Castillo.

POR viaje vdo. todo tipo de ropas nueva y usada muy buena calidad poco uso. Av. Las Heras 2352 10º 62 Cap. Domin. y Lunes 15 a 20 hs.

PORTON de chapa 2 hojas 4 mts. por 3 de alto completo o pto. por valores. 802-1199.

PEGLAS de madera de 1 mts. de guatambú anchas, stock. Estados Unidos 926 Cap.

RELOJ carrillón tel. antiguo Dr. Melo 3735 Lanús O. de tarde

STUD SAN ISIDRO 4 c. hip. 14 boxes. c/mejoras telf. Chalet todo a nuevo. $ 900 mill. Urgente 826-3958

TAPADO de piel zorro fueguino talle 44 Balbastro 2511 kiosco Cap.

TOLDO plegable aluminio 2,43 x 1,78. Tratar Belgrano 476 2º Piso. 33-2146.

TORQUIMETRO c/reloj encastre 1 pulg. por 160 kgs. s/uso. 297-1424.

TRAJES usados buen estado. 922-4027.

VDO sierra de carnicería estantería del mismo rubro. Pedro Echague 1302/— Cap.

VDO. CACHORRO Doverman 2 meses legítimo sin papeles $ 900.000. Tel: 250-2047.

VDO. archivo periodístico Brasil 1479 Cap. 26-1525

VDO. máquina de escribir $ 400.000 y mimeógrafo Netus 613-7532

VENDO chichillas machos p-pieles y reproductores $ 100.000 c-u 9 de Julio 2272 Libertad. Merlo.

VENDO pelucas muy buen estado 50.000 c/u. 26-7644

VENDO toldo metálico excelente estado muy barato 3,60 x 2 mts. llamar 923-8770.

VENDO calesita nueva. Tel: 242-5014.

VENDO pino Brasil 3x3 1x6 2x12. Tel: 601-5477.

VENDO saldos de perfumería 26-7644

VENDO 2 rollos de polietileno p/consorcio 50 kilos a $ 1.100.000. total. 765-0895. Sr. Julio

VENTA y carga matafuegos precios esp. a consorcios cargas a dom. financ. 362-7954.

17 AUTOMOVILES PART. Y TAXIMETROS (Cpra. - Vta. - Perm. - Transf.)

COMPRAS

COMPRO Falcon ex taxi 70/71 pago al contado. Medrano 1267 Dto 4

VENTAS

BUGGY Burros m/75 motor 0 km. pintado y tapizado a nuevo llantas magnesio $ 8,5 mill 768-1126 0220-20126

CHEVROLET 400/66 buen estado gomas nuevas urgente $ 9,5 mill. Trole 389 1º piso Dpto C. Tel 923-4104

COUPE TORINO TS 71 ref. Grand Routier, llantas dep., estéreo, parl. Pionner. 15 mill y cuotas fijas. TE.: 773-9227, por la tarde.

FALCON/71 de Lujo líquido urgte. $ 15 mill. ex taxi Nicasio Oroño 656. Cap. 431-0875

FIAT 1100 62 blanco original gomas nuevas papeles al día. Mecánica para viajar part. 7 mill 91-2787

FIAT 1500/72 anticipo $ 1 mill y cuotas fijas de $ 1,4 mill Benito Juárez 2833 Cap.

FIAT 1500. fliar. 1971 muy buen estado Tucumán 2651 Lanús Este

FIAT 600 dic 79 impecable, jamás chocado, c. accesorios. 13 mill y cuotas o perm. mayor val. dif. a conv. Elizalde 1355, Avellaneda.

FIAT 600 R/73 impecable líquido urgente 12/15 y 18/21 59-1471

FIAT 600 72 10 pts. $ 11,5 mill Est. Unidos 2565 TE 942-5918

FIAT 600 italiano/61 buena máquina papeles al día $ 2,95 mill total. Rojas 752 3º Cap.

FIAT 600/72 oportunidad 14 mill Sócrates 1065. Ciudadela Norte.

PERMUTAS

FIAT 600 68 b/estado por máq. imprenta Minerva 254-3911 urg.

FORD Taunus 80 16000 km. m. nvo. por dpto. 2 amb. dif. a conv. Tel. 33-1873 de 12 a 18 Sr. García

PERMUTO taxi Peugeot modelo 75 gasolero por terreno zona Sur. Amenedo 5225 Morón Barrio S. José

TAUNUS 80 con 16000 km pto por menor valor Tel. 33-1873 de 12 a 18 Sr. García

19 CAZA - PESCA - CAMPING - CASAS RODANTES (Cpra. - Vta. - Alq.)

VENTAS

LANCHA Criz Craf motor Gray Marine o permuto por valores. Tel. 802-1199.

20 CAMIONES - COLECT. VEHIC. COM. (Cpra. - Vta. Perm. - Transf.)

VENTAS

CAMION Chevrolet 57 6500 pesado chasis largo rod 900 x 20 habilitado. unic. man. Pi y Margall 1112. Cap

DODGE 66 caja aluminio térmica estado bueno $ 19,5 mill. tomo auto o camioneta en pago. Tel. 653-6969.

MULTICARGA Fiat 1500 mod 68 con cúpula T $ 9,4 mill 361-8753

VDO camión Dodge /60 motor Mercedes Benz/ 61 playa con baranda Ricardo Gutiérrez 1252 Quilmes Oeste Tel 254-2774

PERMUTAS

CAMION Skoda/65 con plato universal para semi. ideal para volcador Vendo o permuto. Marcos Sastre 5655. Capital. Tel. 567-3201

21 MOTOS - MOTONETAS BICICLETAS (Cpra. - Vta. - Perm.)

VENTAS

ALPINO 200 CC motor desarmado como 0 Km. gomas nuevas amortiguadores regulares 628-7889. Escucho ofertas

GILERA 200/75 macho s/ patentar líquido $ 3 mill. 32-8240 8-12 hs.

HONDA CB 750 F impecable estado. Campichuelo 1175

MOTO PUMA de reparto 3 ruedas 1 millón o permuto por TV color.

NSU 250 CeC/58 desarmada complet motor listo para armar $ 900.000 con papeles Paraná 32 Villa Ballester 3 cuadras de estación.

ZANELLA /48/77 buen estado 652-4050

22 PROFESIONALES Y TECNICOS (Pedidos - Ofrecidos)

OFRECIDOS

DENTADURAS composturas en el día 8 a 20 hs. Lavalle 2072 1º D. Cap. 45-5381

PROTESIS dentales reparaciones en el acto. Tel: 826-0294

DENTADURAS

Rotas arreglamos en el acto. Inmediatas en el día y flojas ajustamos en el momento. Consulta gratis. Atención permanente.

Centro Dental Integral
Bulnes 1910 - Pta. Bja.
84-6049 y 97-4113

23 EMPLEADOS DE COMERCIO Y OFICINA (Pedidos - Ofrecidos)

OFRECIDOS

SEÑORITA de 16 años ciclo básico se ofrece para vendedora o cadeta. Tel. 801-9029

24 PERSONAL P/CASA DE FAMILIA (Pedidos - Ofrecidos)

PEDIDOS

NECESITO Sra c/cama y sueldo p/cuidar chicos y pequeños quehaceres Torné 1348 Ituzaingó

SRTA. Sr. hora de trabajo a cambio de vivienda 35-6712/7419

URGENTE a Sra mayor ofrezco casa comida y pequeño sueldo poco quehacer trato familiar 601-1386

OFRECIDOS

SEÑORA se ofrece por hora zona Once Urquiza 214. Habitación 17 TE 97-7622

SRA extranjera se ofrece para dama de compañía o mucama. TE 362-9187

SRA se ofrece para cuidar persona mayor o enfermos experiencia. Recomendación, por horas o mensuales 824-3224

25 OFICIOS VARIOS (Pedidos - Ofrecidos)

PEDIDOS

A CORREDORES viáticos y comisión Ameghino 1874 (Alt. Avda. del Trabajo 4300) 13/*3¼ hs.

AMBOS SEXOS c/s experiencia buena presencia para desfiles debut 19-1-82 Lavalle 2327. 3º 1

APRENDIZA de mesa de corte Fca. Lencería. Tucuman 2893 6º piso of 601. Cap

APROVECHE vinculaciones. Necesito revendedor repostería casera 1ª. calidad. Guatemala 4421. 6º. B. de 10 a 20hs.

ESTUDIANTES aprovechen sus vacaciones trabajando 4 hs. diarias Agüero 5132 V. Dominico. Tel. 24-3385

MANNEQUEEN señoritas buena presencia c/experiencia solicita para importantes desfiles, revista, espectáculos. Lavalle 2331 3º 1

NECESITAMOS pers. ambos sexos mayor 18 años sueldo básico y com. Presentarse de 8 a 12 hs. Hipólito Yrigoyen y Ombú. San Martín

PROMOTORAS/es y vendedores/as extraordinaria comisión liquidaciones diarias. Tel. 70-5800

PROMOTORES PUBLICITARIOS ambos sexos con experiencia para publicación empresaria buena remuneración Lavalle 2333 3º. 1.

RECTISTA overloquista interna Presentarse en Zapiola 553. Alt. Fco Lacroze 3000 Cap.

SEÑORITA muy buena presencia para promoción alto nivel.Uruguay 654 - 6º. Of. 609. L. a V. 14 a 19hs.

SI TIENE 4 HS. LIBRES LE ofr. un brillante negocio o consulte TE 207-8851 9 a 12 h.

SR sra. srta. no desperdicie sábados y domingos consultenos qué hacer TE 40-8497

VENDEDORES/es amplias posibilidades de progreso capacitación en empresas Hipólito Yrigoyen y Ombú. San Martín

ZAPATERO aparador maquinista y preparador de mesa p/zona Moreno 566-7719

OFRECIDOS

CHOFER profesional c/experiencia. Referencias, se ofrece 92-9050

HOMBRE joven se ofrece como cocinero, ayudante de cocina, mozo, etc. c/experiencia. Recomendaciones 824-3224

MINUTERO pizzero se ofrece 855-8663

SE ofrece cocinero todo trabajo 392-1371 Sr. Vázquez.

SRA mayor se ofrece para toilet, cines, teatros salón fiestas 26-4479

SRA se ofrece como ayudante de cocina, pizzera, etc. 824-3224

YESERIA en general arreglos y nuevo 252-4106

26 VIAJANTES DE COM. CORREDORES Y REPRESENTANTES (Pedidos - Ofrecidos)

PEDIDOS

JEFES/as equipos C/gente promoción clínica 500 mill. J. Hernández 4866 Alquila. Ruta 8 Km 17.500. San Martín de 9 a 13 hs.

LABORATORIO solicita corredores a com. cart. client. en farmacias. Presentarse Córdoba 1032. Lanús Este de 8 a 12 y de 14 a 16 hs.

PRODUCTORES beneficiencia 825-0778 13 a 18 hs. lun. a viern.

27 ALOJAMIENTOS - PENSIONES - HOTELES (Pedidos - Ofrecidos)

OFRECIDOS

A CABALLERO cama muy confort. agua cal. coc. y plancha gratis. Alte. Brown 1325 Boca Cap.

A Srta. o Sra. habitación compartida baño cocina heladera. Teléfono $ 400.000. Corrientes 1985 4º. G. Capital

ALQUILO 2 HABITACIONES con o sin muebles casa de familia. Chile 1507 3º. piso

ALQUILO habitación amueblada zona céntrica. Casa flia. a Sra. ó Srta. 35-2327

ALQUILO habitación amueblada para matrimonio. Bacacay 2376 Pza. Flores.

AMPLIAS salas p. matrimonios y. personas solas. Sarmiento 1139.

A. HABITACION p. caballero c. cocina. Uruguay 763 piso 5º Cap.

BRASIL Copacabana Dpto. alquilo 2ª. Quincena de Enero y Marzo Tel. 658-2584

COMPARTO departamento con hombre solo. Perú 874. piso 2º. Dto. C.

DUEÑA alq. piecita a joven. 35-7293.

DUEÑO alq. piecita y sala ver directamente. Malabia 2122 Cap. 87-1345.

HABITACIONES con cocina agua caliente por día $ 20.000 Santiago del Estero 253. Capital.

HABITACION grande c. baño privado. Matrimonios, stas., cab., s. chicos. Cuenca 690.

HABITACION matrimonio damas y caballeros Sarmiento 1532 Capital.

HABITACION céntrica $ 10.000 ideal empleado o estudiante. Tel. 35-6712/7419

HABITACION c. cocina matrimonio c. o s. hijos económico. Defensa 1537 fte. Parque Lezama.

HABITACION familiar 2 caballeros o matrimonio. San Juan 1119 PB dpto. A Cap.

HABITACION matrimonio o caballero. San Martín 522 piso 3º dpto. 8 Cap.

HABITACION para matrimonio y muchachos. Tel. 93-8371

HABITACION sola o compartida casa de flia zona Flores. Tel. 613-1077

HOTEL cama $ 9.900 por día fliar. cocina gratis teléfono. Necochea 1226 Boca.

HOTEL habitación damas caballeros con o sin baño privado precios módicos. San Juan 1244 Capital

HOTEL matrimonios $ 22.000 diarios caball., Srtas. $ 12.000 con cocina y lavadero. San Juan 2879 Capital.

MATRIMONIO c/s hijos cocina patios confort muy económico. Pago diario. Directorio 4808. casi Escalada. Tel. 90-1918

MIRAMAR alquilo Dpto. 1 ambiente grande. Cocina grande. 3 cuadras del mar. Enero. Tel. 240-3742

PIECITA para dama, casa de flia., se alq., Santiago del Estero 1351. Depto. 3 Cap.

PIEZA cocina c. tel. amueblada en departamento. 362-7000.

PIEZA para persona sola sin muebles casa de flia. Chile 1507 3º piso. Cap. Tel: 38-7509

SALA amueblada para caballeros matrimonios. Casa de familia $ 700.000 Cangallo 3514 1º. "A"

28 CASAS Y DEPTOS. DE VERANEO (Cpra. - Vta. - Alq. - Perm. - Transf.)

ALQUILERES

ALQUILO departamento interno Mar del Plata. Febrero. Zona Casino. Lamadrid y Colón. 6 personas. Tel. 658-7745

CAPILLA DEL MONTE chalet. Tel. 566-3173.

MAR DEL PLATA Dpto 1 amb. 3 c. mar Bolívar y Entre Ríos marzo 86-5510

MAR DEL PLATA Depto. céntrico Santa Fe y Colón 3 cuadras Casino marzo únicamente T 3 mill. 91-2787

MAR DEL PLATA casa 2ª enero y marzo. 750-2157.

MAR DEL PLATA: cochera fija zona terminal ómnibus por días o por mes. 755-3623.

MERLO: San Luis alq. chalet 6 personas. 653-2828.

VILLA GESEL alquilo local a la calle 10x3 2 baños cocina y habitación 5/ y 111 Fte. ACA. Tel. 30-5152

Césped Corrido

¡No hay descanso! Mañana, otra vez turf y del bueno porque San Isidro abre sus portones para dar paso a once carreras de ésas que rompen las balanzas... Todo va a arrancar a las 17.30 y el cierre andará cercano a la medianoche, ya que se marcaron las 23 y ahora, San Isidro, entró en una vorágine de atraso que ya los aficionados reprobaron. ¡Es que estaban tan acostumbrados al margen de puntualidad que cinco minutos "hieren"!

Como de costumbre, diez trifectas y una cuatrifecta que quedó para el final y que garantiza a los "videntes" la posibilidad de seguir sacando pecho en las próximas reuniones. Son diecisiete ganadores de una los que irán al palo del kilómetro buscando el ascenso. Pero no demos más vuelta al cubilete y pasemos a analizar el programa de CRONICA donde todos los secretos de la cartilla están debidamente desentrañados. Esperando que el resto ¡lo ponga la suerte! Y en esos malones, realmente va a hacer mucha falta.

SAN ISIDRO: PROGRAMA COMPLETO PARA LA REUNION DE MAÑANA

1ª CARRERA — Pr. STONE CROSS (comienza 1ª apuesta doble: $ 2.000) - 1.000 Mts. — A las 17.3

(APUESTAS A GANADOR, SEGUNDO, TERCERO, EXACTA Y TRIFECTA)

4 ULT. PERF.					ANOTADOS	JOCKEY	e/k.	PADRE-MADRE	CUIDADOR	ULTIMA PERFORMANCE	JOCKEY	Kl.	COTIZACIONES			Tiempo	Hip./Pta.	Fecha
0S	0A	0S	0S	1	MACROSANTO	E.Riso	3/56	Macro-Chatarrita	A.Cabrera	12 a vs. cpos. de Sloan 56	A.Muñoz	56	625	en	226.377	1'38"	Arg.n.	27/1/9
0L	—	—	—	2	RANCHO VIEJO	L.Falco-3	3/56	Rancho'el Medio-	V.Lanzalot	11 a 18 cpos. de Cardalero 57	L.Falcon	56	2.837	en	118.495	1'16"	L.P.p.	20/12/9
0S	0L	0S	0L	3	PLACET	J.Núñez-2	3/56	Magnet-La Favorita	J.Flores	8 a 11 cpos. de Cardalero 56	D.Orcellet	51	13.429	en	118.495	1'16"	L.P.p.	20/12/9
0L	0L	0A	0L	4	ALL BLACK	G.Sena-2	3/56	Jorgeerre-Ashore	J.Martino	10 a 9½ cpos. de B.Label 56	G.Sena	50	505	en	455.816	1'31"2/5	S.In.	6/1/9
0S	0A	0L	—	5	MASTROPIERO	L.Triviño	3/56	Masqued Dancer-Escala Real	J.Espindola	8 a 11 cpos. de S.Gold 56	L.Triviño	55	61.776	en	544.590	1'36"2/5	S.In.	8/12/9
0A	6A	—	—	6	ADIGE	H.Castro	3/56	Cipol-Brenta	N.Argüello	10 a 14 cpos. de Ladin 56	H.Castro	56	1.992	en	122.736	1'25"2/5	Arg.n.	11/12/9
0S	0S	5S	4L	7	JUNGLE FOX	R.Galloso	3/56	Ex Libris-Vixen	H.Yalet	10 a 11 cpos. de B.Eyes 56	R.Galloso	55	37.263	en	443.255	56"3/5	S.In.	2/12/9
0S	5S	—	—	8	DORIOT	A.Iturrez	3/56	Dorileo-Niarko's Pet	E.Kalbermatter	12 a 14 cpos. de El Examinado 56	H.Maciel	54	62.538	en	298.003	56"3/5	S.In.	4/9/9
—	—	—	—	9	EL JEFE CHICO	E.Bortulé	3/56	El Supremo-Puerta Mambrú	A.Bertoldi	Debuta	—	—	—	—	—	—	—	—
0S	0S	0S	0S	10	SOLANO	J.Alvis	3/56	Salluisky-Nosemueve	C.Quiroga	10 a 14 cpos. de Lagatijo 56	J.Alvis	55	1.221	en	273.635	59"3/5	S.In.	30/12/9
—	—	—	—	11	LANZAROTE	no correrá	3/56	Passionate-Pirate Laconia	M.Escagües	Debuta	—	—	—	—	—	—	—	—
—	—	—	—	12	FRANCIS PASS	C.Cáceres	3/56	Francis U.-Tikal	L.Parisi	Debuta	—	—	—	—	—	—	—	—
6S	0S	0L	—	13	MENEADO	J.Aguirre	3/56	Hechizado-Menega	J.Zubiri	6 a 13 cpos. de Arik 56	J.Aguirre	55	4.453	en	298.930	56"2/5	S.In.	12/12/9

Candid.: FRANCIS PASS (12) — Enem.: Doriot (8) — Sport: Mastropiero (5)

2ª CARRERA — Pr. MA PETITE (finaliza 1ª apuesta doble - comienza 2ª apuesta doble: $ 2.000) - 1.000 Mts. — A las 1

(APUESTAS A GANADOR, SEGUNDO, TERCERO, EXACTA Y TRIFECTA)

5S	2S	3S	6S	1	LORCA	V.Sanguinetti	3/56	Laramie Trail-Bomboniere	J.Pereyra	5 a 5 cpos. de A.Field 56	V.Sanguinetti	55	35.455	en	345.920	56"	S.In.	13/1/9
6S	—	—	—	2	TREMAL NAIK	J.Jarcovsky	3/56	Sweet Forli-Taniti	C.Ferro	6 a 6½ cpos. de Varallo 56	J.Jarcosvky	56	6.253	en	187.283	57"3/5	S.In.	31/8/9
2S	4A	0S	—	3	TOBACCO	J.Funes	3/56	Thyco-Wild Plant	E.Ricchi	2 a 4 cpos. de Call 56	J.Funes	55	54.553	en	412.839	56"2/5	S.In.	12/10/9
2S	6A	0S	3A	4	BUEN PASTOR	J.Palacios	3/56	Four Fingers-Bielda	A.Maldotti	2 a 1 cpo. de Patriach 56	J.Palacios	55	42.536	en	366.828	57"2/5	S.In.	30/12/9
—	—	—	—	5	LUCKY ARTURO	R.Quiroga	3/56	Comtal-Gran Actriz	L.Bonetto	Debuta	—	—	—	—	—	—	—	—
2S	3S	2S	2S	6	BRODIE	D.Suárez-4	3/56	Snow Festival-Buona Vita	J.Maldotti	2 a 1½ cpos. de Cabalistic 56	H.Libré	55	71.567	en	293.738	56"3/5	S.In.	30/12/9
3A	2L	6A	6S	7	HANK	no correrá	3/56	All Sun-Sapho	L.Parisi	3 a 4 cpos. de S.Zar 56	C.Cáceres	56	21.331	en	213.756	1'3"2/5	Arg.n.	2/1/9
5A	3S	0S	0S	8	CAP BREECH	V.Centeno	3/56	Snow Captain-Gorda	C.Contreras	5 a 8 cpos. de S.Zar 56	H.Correa	51	7.263	en	213.756	1'3"2/5	Arg.n.	2/1/9
0S	0A	0S	0S	9	CHACHO FIELD	A.Etchart	3/56	Bosworth Field-Alas Abiertas	C.Quiroga	11 a 13 cpos. de D.Boy 56	J.Romero	51	11.443	en	582.738	1'35"	S.In.	15/12/9
—	—	—	—	10	TRIGGER	C.Vega-2	3/56	Francis U.-Trap	A.Curé	Debuta	—	—	—	—	—	—	—	—
6S	0S	0S	0S	11	LION PRESS	E.Liceri	3/56	Unipress-La Polaca	N.Caballero	6 a 4 cpos. de Dr. Paz 56	E.Liceri	55	26.354	en	413.635	57"3/5	S.In.	30/12/9
2L	0L	4L	2L	12	EL VETE	M.Garcia-2	3/56	Swallow the Sun-Sulsita	J.Corte	2 a 4 cpos. de H.Optico 56	C.Cáceres	56	12.837	en	112.637	1'1"2/5	L.P.n.	27/12/9
4L	—	—	—	13	MIO	C.Sanguinetti	3/56	Masqued Dancer-Loina	J.Espindola	4 a 6½ cpos. de Roussos 56	B.Aguilar	55	6.273	en	114.362	1'1"2/5	L.P.n.	27/12/9

Candid.: BRODIE (6) — Enem.: Lorca (1) — Sport: Tremal Naik (2)

3ª CARRERA — Pr. VENDETTA (finaliza 2ª apuesta doble - comienza 3ª apuesta doble: $ 2.000) - 1.600 Mts. — A las 18.3

(APUESTAS A GANADOR, SEGUNDO, TERCERO, EXACTA Y TRIFECTA)

5S	3S	6A	5S	1	MALENA TOP	R.Ferreira	3/56	Redtop-Mitina	J.Ojeda	5 a 3 cpos. de Hostess 56	R.Encinas	55	14.533	en	98.772	1'36"2/5	S.In.	12/1/9
0S	0A	5S	3L	2	NENA HIPPY	H.Castro-3	3/56	Snow Hippy-Niña Vit	D.Castillo	8 a 9½ cpos. de Fabulous 56	H.Castro	54	7.266	en	534.287	1'36"	S.In.	30/12/9
0S	0S	—	—	3	MARTINE	P.Armada-4	3/56	Samos III-Mora	J.Garcilazo	9 a 11 cpos. de Fabulous 56	P.Armada	55	14.535	en	534.287	1'36"	S.In.	30/12/9
4S	5S	6A	5S	4	EXTORSIVE	A.Sánchez	3/56	Up-Extorsiva	M.Sosa	4 a 5½ cpos. de Fabulous 56	A.Sánchez	56	31.115	en	534.287	1'36"	S.In.	30/12/9
0A	0A	0S	—	5	MALCRIADA	J.Sampertini-4	3/56	Snow Tiger-Terca	R.Calistro	9 a 11½ cpos. de W.Joya 56	M.Plana	51	314	en	134.526	1'40"2/5	Arg.n.	19/12/9
0L	0S	0S	0S	6	CÉMAST	V.Aguirre-2	3/56	Mizzenmast-Marisela	A.Vigil	10 a vs. cpos. de G.Nueva 56	V.Aguirre	55	13.462	en	132.773	1'8"	L.P.n.	3/1/9
0A	—	—	—	7	IVETTE	H.Costantino	3/56	Cry-Guaina	T.Ibarra	9 a 13 cpos. de Emoción 56	R.Laitán	56	13.490	en	143.526	1'39"2/5	Arg.n.	3/1/9
5S	0S	0S	—	8	FLYING BUTTER	I.Gorrais	3/56	Mantecón-La Linda	H.Martínez	5 a 2½ cpos. de Aritmética 56	I.Gorrais	56	82.736	en	554.342	57"3/5	S.In.	8/12/9
0S	6S	—	—	9	GUITARREANTE	N.Mezzotero	3/56	Practicante-Güendalina	C.Ferro	7 a 9 cpos. de B.Dance 56	N.Mezzotero	55	11.867	en	172.636	2'6"2/5	Arg.p.	20/12/9
6L	3L	2L	0S	10	TAN SUELTA	R.Galloso	3/56	Turquino-Sunshiny	H.Yalet	6 a 11 cpos. de D.Ball 56	A.Valenti	56	15.775	en	114.240	1'41"2/5	L.P.n.	26/12/9
0L	0L	—	—	11	MACROBELLA	H.Ponce-4	3/56	Macro-Semántica	B.Arturo	15 a vs. cps. de D.Ball 56	R.Moli	53	625	en	114.240	1'41"2/5	L.P.n.	26/12/9

Candid.: GUITARREANTE (9) — Enem.: Extorsive (4) — Sport: Malena Top (1)

4ª CARRERA — Pr. LIMETHORPE (finaliza 3ª apuesta doble - comienza 4ª apuesta doble: $ 2.000) - 1.000 Mts. — A las 19

(APUESTAS A GANADOR, SEGUNDO, TERCERO, EXACTA Y TRIFECTA)

6S	6S	5S	0L	1	LAURA ROCK	J.Tocci-3	5/57	Bonirock-La Mattesam	R.Guzmán	6 a 6½ cpos. de N.Lady 56	C.Pires	55	81.617	en	293.738	57"2/5	S.In.	21/8/9
4S	1L	4L	2L	2	NINETTE	A.Cervantes	5/57	Marronier-Adour	J.Tedesco	4 a 5½ cpos. de Mauritana 56	R.Cervantes	55	6.253	en	438.378	57"2/5	S.In.	23/10/9
3S	3S	0S	6S	3	MINA	H.Blanco	5/57	Princeling-Torch Song	E.Romero	3 a 5½ cpos. de Mauritana 56	H.Blanco	55	34.554	en	438.378	57"2/5	S.In.	23/12/9
0S	3S	2S	0S	4	BLACKDOWN	N.Bortulé	5/57	Aerolito-Tabaquera	L.Bazán	12 a 14 cpos. de A.Love 56	N.Bortulé	56	65.772	en	281.830	57"3/5	S.In.	14/10/9
0A	3S	6L	3L	5	META CRUZ	I.Gorrais	5/57	Cruz Fierro-Glicola	H.Martínez	8 a 6 cpos. de En Clarita 56	J.Val'so	55	11.736	en	62.534	58"3/5	Arg.n.	16/12/9
2S	0A	0A	5A	6	BIBELOT	J.Banega-2	5/57	Stolen Glory-Barlana	A.Jiménez	2 a 2½ cpos. de Mauritana 56	J.Banega	55	49.389	en	438.378	57"2/5	S.In.	23/10/9
5S	0S	5A	2S	7	LA CONQUISTA	A.Etchart	5/57	Princesito-Petit Point	J.Carrizo	5 a 7 cpos. de Mauritana 56	A.Etchart	57	77.828	en	438.378	57"2/5	S.In.	23/10/9
5S	0A	1S	3A	8	BURNHAM	J.Cervantes-3	5/57	Bunkered-Varanasi	O.Bazán	5 a 3½ cpos. de Dannie 56	J.Cer'tes	55	14.635	en	341.890	57"3/5	S.In.	6/12/9
6A	5L	6S	4A	9	CARASITA MUSICAL	J.Romero-3	5/57	Make Gold-Cursi	O.Lencinas	6 a 4½ cpos. de E.Free 56	J.Romero	55	7.864	en	121.886	1'15"2/5	Arg.n.	6/1/9
5S	0S	1S	2S	10	VASQUINA	J.Godoy-2	5/57	Elva's King-Mariel	E.Domínguez	5 a 3 cpos. de A.Love 56	R.Quiroga	51	72.635	en	281.830	57"3/6	S.In.	14/10/9
6S	3L	0S	0L	11	LA LECHERITA	O.Fravega-3	5/57	Lecherito-Salva	G.Gutiérrez	6 a 7 cpos. de Mauritana 56	V.Centeno	56	13.435	en	438.378	57"2/5	S.In.	23/10/9
1A	0S	3A	0A	12	EXACTLY FREE	no correrá	5/57	Exactly Native-Fesonia	C.Abril	1 a 1½ cpos. de N.Ola 56	H.Silva	56	14.311	en	121.886	1'15"2/5	Arg.n.	6/1/9

Candid.: MINA (3) — Enem.: Vasquina (10) — Sport: La Conquista (7)

5ª CARRERA — Pr. ESPERANZA (finaliza 4ª apuesta doble - comienza 5ª apuesta doble: $ 2.000) - 1.000 Mts. — A las 19.4

(APUESTAS A GANADOR, SEGUNDO, TERCERO, IMPERFECTA Y TRIFECTA - 1ª APUESTA CADENA)

—	—	—	—	1	EL ARGENTINO	J.Figueroa	4/57	Ecuánime-Argentaria	F.Soumastre	Debuta	—	—	—	—	—	—	—	—
0A	—	—	—	2	SABOYANO	A.Sandoval	4/57	Sheet Anchor-Pacucha	H.Torres	9 a 11 cpos. de Dr. Pangarito 56	A.de Arriba	55	14.536	en	38.999	1' 5"2/5	Arg.n.	20/12/9
6A	0S	0S	2S	3	POCAHONTAS	H.Costantino	4/57	Malambo-Ponte Bien	H.Tula	6 a 4 cpos. de Morato 56	H.Costantino	56	13.654	en	199.492	1'15"	Arg.n.	6/1/9
0S	—	—	—	4	BLACKING	L.Sosa	4/57	Faridoon-Blackball	F.Girardi	8 a 9 cpos. de Cuernante 56	R.Barrueco	55	2.688	en	303.839	1'26"2/5	S.In.	15/9/9
4L	0L	0A	0S	5	ASKORP MELEJ	E.Romero-4	4/57	Skorpios-Makeber	M.López	4 a 6½ cpos. de C.Road 56	M.Barrueco	56	1.235	en	67.772	1' 8"3/5	L.P.n.	27/12/9
0A	2S	2S	2S	6	LIVERPOOL	R.Almirón-4	4/57	Entrelazado-Lustrosa	G.Gigliotti	7 a 13 cpos. de Pakhon 56	R.Almirón	55	45.366	en	192.738	1'25"	Arg.n.	26/12/9
6L	3S	2L	0L	7	BASAÑEZ	M.Garcia-2	4/57	Bobby-Mon Poupée	S.Maidana	6 a 9 cpos. de Mi Sol 56	M.Garcia	56	8.273	en	66.526	1' 9"3/5	L.P.n.	29/12/9
0A	0S	0S	4S	7	CABRERO	G.Sena-2	4/57	Happy Hypocrite-	A.B'chimano	11 a vs. cpos. de Alfredo 56	J.Cervantes	56	1.727	en	123.435	56"3/5	Arg.n.	11/10/9
0A	—	—	—	8	BLUE RHYTM	J.Oural	4/57	In Rhythm-Blue Anchor	J.Torres	12 a 13 cpos. de Locrah 56	R.Tavella	55	2.558	en	128.373	57"3/5	Arg.p.	20/12/9
0A	0S	8	6S	9	BULLY PUNTO	A.Ferreras	4/57	Bully Baby-Banquisa	E.Sánchez	10 a 15 cpos. de Pakhon 56	A.Ferrera	55	2.736	en	192.738	1'25"	Arg.n.	26/12/9
0S	0A	0L	0S	10	SAMBURU	H.López	4/57	Psidium-Shantie	U.Raia	11 a 14 cpos. de Renuevo 56	C.Labeque	51	1.334	en	435.253	57"2/6	S.In.	3/5/9
0A	—	—	—	11	CISMONTANO	F.Pedrozo-2	4/57	Circinus-Iruña	R.Martínez	11 a vs. cpos. de Pakhon 56	J.Oural	55	13.524	en	192.738	1'25"	Arg.n.	26/12/9
0L	0L	0L	0L	12	BYRONMAST	J.Michelli	4/57	Mizzenmast-Romaria	A.Colomé	12 a vs. cpos. de El Espinillo 56	L.Angulo	56	98	en	92.738	58"2/5	Arg.n.	25/8/9
0S	0S	0A	0A	13	MARMAROU	E.Castaño-2	4/57	Marouf-Marama	R.Bovier	10 a 18 cpos. de C.Road 56	E.Castaño	55	927	en	62.883	1' 8"2/5	L.P.n.	27/10/9
0A	0S	6S	0S	14	RANCHO INDIO	G.Retorto-2	4/57	Rancho' el Medio-Dinvia	A.Curé	7 a 5 cpos. de Lockard 56	C.Retorto	55	887	en	128.373	57"3/5	Arg.p.	20/12/9
0S	0A	—	—	15	AKIL	V.Emmolo-3	4/57	Banner Sport-Arzila	J.Leguizamón	15 a vs. cpos. de R.Alegre 56	J.Oural	56	14.335	en	253.649	58"2/5	S.In.	30/10/9
0L	0L	0L	0S	15a	BENIA QUI	J.Viola-3	4/57	Beniamino-Ytai	A.Rodríguez	10 a vs. cpos. de Razonable 56	J.Viola	51	2.663	en	198.867	1' 9"	L.P.n.	13/12/9

Candid.: LIVERPOOL (5) — Enem.: Saboyano (2) — Sport: Pocahontas (3)

6ª CARRERA — Pr. PRIMERA (finaliza 5ª apuesta doble - comienza 6ª apuesta doble: $ 2.000) - 1.800 Mts. — A las 20.10

(APUESTAS A GANADOR, SEGUNDO, TERCERO, EXACTA Y TRIFECTA - 2ª APUESTA CADENA)

0S	6S	5L	0S	1	FRONTAL	O.Montenegro-3	5/57	Mysolo-Frozen Tracks	L.González	16 a vs. cpos. de Hualpim 56	J.Valdivieso	55	44.353	en	423.367	1' 9"2/5	S.In.	10/10/9
0L	0S	0S	0S	2	VICENTE JOSE	O.Tabares-4	5/57	Gemini Six-Voladera	C.Bastiani	10 a vs. cpos. de Sipassion 56	G.Sabin	56	7.263	en	143.526	2'10"	L.P.n.	3/1/9
6L	1L	0S	0A	3	PIER	J.Mansilla	5/57	Snow Festival-Patricienne	H.Luraschi	6 a 13 cpos. de H.Sol 56	C.Montenegro	55	6.459	en	49.884	2' 9"	L.P.n.	15/10/9
5L	5L	0L	5A	4	EL NEVADO	H.Libré	5/57	Atlas-Snow Show	L.Padró	5 a vs. cpos. de El Morisco 56	M.Cardozo	56	31.363	en	172.536	1'42"2/5	L.P.p.	20/12/9
0L	0S	1S	5A	4a	WILLI	R.Pastor-4	6/57	Piacre II-Con Goteras	Idem	8 a 14 cpos. de Sipassion 56	R.Pastor	55	8.266	en	143.526	2'10"2/5	L.P.n.	3/1/9
5S	1S	1A	2S	5	OPTATIVO	I.Guimaraes-3	5/57	Delayed Tip-Old Hat	A.Giovanetti	5 a 1 cpo. de S.Tarro 56	I.Guimaraes	56	82.536	en	562.435	1'37"2/5	S.In.	30/12/9
0A	0S	2S	5S	6	AFGHAR	C.Verdasco	5/57	Unicornus-Morinda	A.Saleb	9 a vs. cpos. de Palqui 56	C.Verdasco	55	4.146	en	172.637	1'39"2/5	Arg.n.	19/12/9
4S	4A	5S	1S	7	FACAZO	M.Escagües	5/57	Atronador-Festiva	E.Ferro	4 a 3 ½ cpos. de M.Party 56	M.Escagües	54	81.556	en	382.635	2' 1"	S.In.	3/1/9
2S	1S	2S	2S	8	EL PAJAR	M.Bertorini	5/57	El Abra-Snow Victory	J.Lema	2 a ½ cza. de S.Tarro 56	M.Bertorini	55	38.393	en	562.435	1'37"2/5	S.In.	30/12/9
1A	2S	0S	3A	9	EL SONIDO	P.Armada-4	5/57	El Abra-Snow Ball	J.Salas	1 por 1 ½ cpo. de Comandante 56	P.Armada	56	64.539	en	199.830	2' 5"2/5	Arg.n.	26/12/9

Candid.: FACAZO (7) — Enem.: El Sonido (9) — Sport: El Pajar (8)

7ª CARRERA — Pr. TEBAS (finaliza 6ª apuesta doble - comienza 7ª apuesta doble: $ 2.000) - 1.000 Mts. — A las 20.45

(APUESTAS A GANADOR, SEGUNDO, TERCERO, IMPERFECTA Y TRIFECTA - 3ª APUESTA CADENA)

0S	4L	0L	0S	1	MOUNT STAR	R.Galloso	4/57	Mount Athos-Star Sun	H.Yalet	7 a 9 cpos. de Teuton 57	C.Dominguez	57	27.797	en	281.886	1' 9"	S.In.	13/12/9
5L	5L	0L	0L	2	VINO FINO	H.Ponce-4	4/57	Vino Viejo-Sun Fire	B.Arturo	5 a 8 cpos. de Mi Sol 56	R.Moli	55	3.837	en	66.525	1' 9"2/5	L.P.n.	20/12/9
4L	0A	0A	0A	3	TEICH	R.Ferreira	4/57	Terret-Latería	H. Di Paolo	4 a 5 cpos. de Mi Sol 56	R.Zalazar	56	5.253	en	66.525	1' 9"2/5	L.P.n.	20/12/9
4L	0A	5A	0A	4	CARO EMILIO	J.Palacios	4/57	Lard-Princesa Bretona	A.Cabrera	4 a 3½ cpos. de Lochard 56	J.Reynoso	55	7.798	en	126.356	57"3/5	Arg.p.	20/12/9
0A	0S	—	—	5	OSITO SALTARIN	R.Barrueco-3	4/57	Cavalier-Nosegay	A.Saleb	12 a vs. cpos. de F. State 56	O.Tabares	56	1.546	en	112.343	1' 1"2/5	Arg.n.	20/11/9
0S	0S	0S	—	5a	QUE GOTAN	E.Berio-4	4/57	Francis U.-Qué Fiestacha	Idem	15 a vs. cpos. de Teuton 56	J.Figueroa	56	1.625	en	281.775	1' 9"	S.In.	13/12/9
6S	4L	0L	6L	6	BUCHRRISO	C.Pires	4/57	Buchyerry-Risada	M.Teixeira	6 a 9½ cpos. de Rubistein 56	C.Pires	51	4.253	en	297.883	58"3/5	S.In.	27/11/9
2L	4S	0A	0S	7	LARVIK	L.Angulo	4/57	Cambremont-Cristiania	E.Aloma	2 a 2½ cpos. de C. Road 57	C.Angulo	57	6.755	en	60.495	1' 8"2/5	L.P.n.	27/12/9
0S	—	—	—	8	CORAJUDO BIG	R.Zalazar	4/57	Big Money-Gallantry	J.Godoy	10 a 13 cpos. de R. Alegre 56	R.Zalazar	56	7.253	en	253.498	58"3/5	S.In.	30/10/9
0L	0S	0S	0A	8a	DON CHICHE	J.Repiso	4/57	Don Cecilio-Chiche Erre	I.Martínez	8 a 14 cpos. de Mystery 56	J.Repiso	55	3.375	en	87.882	1' 8"	L.P.n.	26/12/9
4A	0A	0A	4L	9	EL VALEROSO	E.Figueroa-4	4/57	Vencedor-Miralisa	E.Sauro	4 a 6 cpos. de Leyberkim 56	E.Figueroa	55	1.253	en	425.366	1' 8"2/5	S.In.	13/12/9
—	—	—	—	10	YAGUARI	A.Ferreras	4/57	Generalísimo-Micomicona	E.Sánchez	Debuta	—	—	—	—	—	—	—	—
2A	4A	0A	0S	11	MITAL	R.Laitán	4/57	Talmont-Mi Gricel	A.Domínguez	2 a 3 cpos. de F. State 56	R.Laitán	55	21.564	en	112.736	1' 1"2/5	Arg.n.	20/11/9
6L	0A	0S	0A	12	INTERDIT	J.Cervantes-2	4/57	Natbee-Banquita	E.Ferro	6 a 7 cpos. de Quefir 56	M.Escagües	56	8.765	en	68.772	1' 8"2/5	L.P.n.	13/12/9
0S	3S	3L	0L	13	TEDIEM	J.Corso	4/57	Hibernai-Sita	F.Martín	8 a 13 cpos. de G. Tanguero 56	J.Godoy	56	13.775	en	263.847	58"	S.In.	20/3/9
6A	0A	0A	4S	14	TONIC VET	V.Centeno	4/57	True Vit-Buzonera	D.Lora	6 a 4 cpos. de Lockard 56	O.Ilarione	55	11.827	en	128.354	57"3/5	Arg.p.	20/12/9
0A	5S	5A	0S	15	ARAPHIL	E.Liceri	4/57	Arakumo-Moussaka	N.Caballero	9 a 13 cpos. de Morato 56	E.Liceri	50	11.040	en	199.492	1'15"	Arg.n.	6/1/9

Candid.: MITAL (11) — Enem.: Caro Emilio (4) — Sport: Tonic Vet (14)

FACAZO, VELOZ COMO EL SONIDO

Chance "de Primera" Tiene en el Sexto Turno de San Isidro

No hay clásico en la reunión sanisidrense de mañana, pero eso es fácilmente olvidable por el nivel de las condicionales. Y por las expectativas que se abren en cotejos como el sexto turno donde de diez... ¡hay más de media docena "que sirve"! Pero tenemos que acertar la Trifecta y para tal fin, ponemos adelante a **Facazo.** Muchos puntos a favor del pingo de Eduardo Ferro al que, lleno de inconvenientes, vimos 4° a 3½ cuerpos de Mad Party en 2'1" en el césped. Muy superior a lo de Palermo, regreso prometedor al terreno donde le ganó por cinco cuerpos a Octavio en 2'20"2/5 y la puesta a punto en el reloj que es como para olvidarse de **El Sonido,** al máximo tras su victoria sobre Comandante en 2'5"2/5. Y falta un casillero que lo vamos a llenar con **El Pajar,** un pastero de excepción que si lo dejan... ¡hace trote!

El Pajar, por guapo y especialista en el césped, tiene perfil de lance como para bajar... ¡al que se oponga!

Desde el Codo de Tolosa

● Por EL ESPECTADOR

SE acercan ya las horas decisivas para que el entuerto creado en la hípica platense tenga su desenlace. Al comunicado dado a conocer por las fuerzas vivas del turf, en el que puntualizaban los desaciertos y la mala administración del hipódromo por parte de las autoridades del Jockey Club de la provincia de Buenos Aires, ha seguido una contestación de estos últimos en la cual desmienten totalmente lo expresado por la Gremial de Profesionales y la Asociación de Propietarios de Caballos de Carreras, entre otras. Desde estas columnas estamos en condiciones de adelantar que lo remitido por las fuerzas del Turf al señor presidente de la Lotería Provincial, como también la contestación del Jockey Club está siendo minuciosamente analizado en altas esferas provinciales y nos hallamos en las vísperas de una resolución a este respecto, ante las duras posiciones tomadas por las partes en pugna.

* * *

Desde hace ya un mes se nota en el hipódromo de La Plata, algo así como "vacío de poder". Y en vista de ello, cuando "el gato no está, los ratones salen de milonga corrida". Esto lo señalamos porque no tiene una debida explicación que el último jueves hayan sido retirados de los partidores un par de ejemplares por tener herraje antirreglamentario. ¿Cómo puede ocurrir esto nos preguntamos, si los ejemplares son revisados a esos efectos en cuanto entran al hipódromo? Ahí se les otorga el visto bueno o no. Pero de ninguna manera se los puede retirar de la carrera por esa falla, recién cuando se está a punto de correr.

* * *

Uno de los ejemplares en cuestión es el caballo Turin que fue revisado por la Veterinaria del hipódromo cuando arribó el jueves al medio hípico. Pero existe una desinteligencia, puesto que quien no lo dejó correr fue el Servicio de Hipología, después de que Veterinaria le diera el visto bueno. Pasó un caso déntico en la novena prueba del mismo jueves, donde En Cuero quedó separado de la competencia, también por herraje antirreglamentario. Creemos que algo más de análisis huelga...

* * *

Es evidente que en La Plata "hay vacío de poder". Hace un mes que las carreras se están corriendo con muy pocas (diríamos solo dos) autoridades en el hipódromo. Ni el presidente del Jockey Club ni el de la Comisión de Carreras se hacen ver por estos pagos. En las tres últimas reuniones solo se tuvo conocimiento de la presencia del señor secretario, Jorge Abadie y el señor Roberto Villamayor ¿y el resto? Está bien clarito de que algo está pasando... O algo más importante está por ocurrir...

* * *

Y de esta forma no extraña que ocurran "cosas". Como ser el asalto que se consumó con la victoria de Redskin en la novena carrera del domingo, donde justamente nunca se había visto una conducción más sospechosa de un animal, como la cumplida por el jockey Telechea en la silla del muy jugado Drummer... Volviendo al elemento que ganó, atendido por el entrenador Braga digamos que provenía de tres actuaciones desastrosas: 11° de Fort Royal en 1400 metros de San Isidro a dos cuadras del ganador. Decimoséptimo de Po en 1300 metros del Argentino a dos días, y por último, decimotercero de Baión en esta cancha, a un día y una noche. Sin embargo el domingo se lo dieron a otro jockey y cobraron a trece pesitos con setenta. ¡Parece mentira! Con tales antecedentes, éste del Quilmahué tenía que pagar en marcos suizos.

* * *

No se pueden pedir peras al olmo. ¡Qué lástima! Porque sería interesante que en pantalla panorámica y color, le ofrecieran al público —si es posible con algunos tramos en cámara lenta— el trámite del desarrollo de la segunda carrera disputada el último jueves. Con seguridad que si esto fuera posible, mucha de la gente que observara la película no pisaba más un hipódromo.

8ª CARRERA — Pr. DELEGACION JUVENIL DE FUTBOL DE CHINA (finaliza 7ª ap. doble - comienza 8ª ap. doble: $ 2.000) - 2.000 Mts. — A las 21.15

(APUESTAS A GANADOR, SEGUNDO, TERCERO, EXACTA Y TRIFECTA - 4ª APUESTA CADENA)

4 ULT. PERF.	ANOTADOS	JOCKEY	e/k.	PADRE-MADRE	CUIDADOR	ULTIMA PERFORMANCE	JOCKEY	KL	COTIZACIONES			Tiempo	Hip./Pta.	Fecha
6A 4S 4S 5L	1 MINYAS	H.Galeppi	5/57	Salk-Minaya	P.Díaz	6 a 14 cpos. de El Sonido 53	H.Galeppi	57	10.714	en	199.694	2' 5"2/5	Arg.n.	26/12/81
0S 4A 3S 3A	2 VINADOR	J.Banega-2	5/57	Cipoli-Vinland	A.Spandrio	10 a vs. cpos. de Remache 56	J.Banega	56	72.430	en	553.977	1'23"	S.In.	8/1/82
0S 4S 6A 0L	3 SOL CLARO	E.Romero-4	5/57	Selenio-True Vamp	F.Vital	8 a 11 cpos. de Optativo 56	J.Valdivieso	56	38.775	en	542.537	2' 1"2/5	S.In.	6/12/81
5A 3L 2L 6L	4 CHERIE	D.Dominguez	5/57	Charolais-Astilla	S.Maidana	5 a 2 cpos. de F. Ball 56	C.Dominguez	56	13.646	en	138.378	2' 7"	Arg.n.	10/1/82
6L 0L 0A 0L	5 OPOSITOR	N.Núñez-4	5/57	Big Raff-Onaya	J.Pra	6 a 6 cpos. de P. Game 56	N.Núñez	55	1.145	en	61.757	1'30"2/5	L.P.n.	10/12/81
3S 1S 0S 0A	6 BOOTS BALCONERO	A.Cervantes	5/57	Snow Boots-Phenix	L.Sosa	3 a 1 cpo. de Cefalino 56	R.Cervantes	56	14.635	en	488.920	1'37"2/5	S.In.	6/1/82
5L 1L 0L 0L	7 MANU	H.Nis	6/57	Lautaro-Mareska	R.Avila	5 a 9 cpos. de Baratzuri 56	O.Merlo	50	1.596	en	245.330	1'25"	L.P.n.	23/7/80
4S 1S 5S 4S	8 EL ATENIENSE	E.Rosales	5/57	Pardallo-Atea II	H.Santana	4 a 2 cpos. de Cefalino 56	J.Alvis	55	52.635	en	488.920	1'37"2/5	S.In.	1/1/82
0L 0A 1L 0S	9 HABITAT	no correra	5/57	Hekatón-Violata	F.B'chimano	8 a 11 cpos. de Carlisber 56	A.Sandoval	56	4.573	en	76.829	1'37"2/5	L.P.n.	3/1/82
0L 0L 0A 0A	10 WORLD GLORY	I.Sequeira	5/57	Broken Penny-Lady Dancer	J.Martínez	9 a 8 cpos. de P. Game 56	R.Moli	51	400	en	61.757	1'30"1/5	L.P.n.	10/12/81
3A 4L 6L 2L	11 MC. BLOOM	A.Etchart	5/57	Bloomy-Joya Linda	V.Corte	3 a 2½ cpos. de El Sonido 56	A.Etchart	56	5.263	en	199.848	2' 5"2/5	Arg.n.	26/12/81
0S 1S 6L 6S	12 JIBARO	H.Libre	5/57	Pardallo-Anamita	H.Pavarini	9 a 8½ cpos. de Yotuel 56	C.Sanguinetti	55	6.244	en	192.839	2' 6"	S.In.	9/1/81

Candid.: MC. BLOOM (11) — Enem.: Boots Balconero (6) — Sport: El Ateniense (8)

9ª CARRERA — Pr. ALCAZAR (finaliza 8ª apuesta doble - comienza 9ª apuesta doble: $ 2.000) - 1.000 Mts. — A las 21.50

(APUESTAS A GANADOR, SEGUNDO, TERCERO, EXACTA Y TRIFECTA - 5ª APUESTA CADENA)

6S 3S 5S 1L	1 MOFLETE	C.Verdasco	4/56	Utópico-Mofi	L.Crosato	6 a 9 cpos. de El Fugitivo 56	V.Sabin	55	15.463	en	273.899	55"2/5	S.In.	28/10/81
0L 0A 5A 1L	2 SIGNE	J.Burgois	6/52	Gamin-Sierra Dorada	O.Puente	7 a 8½ cpos. de P.Loco 57	J.Sánchez	56	7.263	en	114.536	1' 7"	L.P.n.	10/12/81
0S 1S 1S 4A	3 RUBINSTEIN	O.Montenegro	4/55	Redtop-Renaix	J.Ojeda	10 a vs. cpos. de Dr.Pangarito 56	O.Montenegro	56	42.706	en	579.267	58"4/5	S.In.	8/1/82
2S 1L 6A 2L	4 COCHAZO	V.Sanguinetti	4/56	Cocheril-Ardua	J.Gamboggi	2 al pzo. de Vial 56	V.Sabin	55	25.246	en	374.855	57"2/5	S.In.	30/9/81
2S 5S 0A 3S	5 OPIANTE	J.Batruni	4/57 1/2	Murúa-Opiaga	C.Aguirre	2 al pzo. de Dr.Pangarito 56	J.Batruni	56	27.926	en	579.267	56"4/5	S.In.	8/1/82
0S 0A 0S 5S	3aPINGO VIT	J.Aguirre	7/51	Vitencamps-Pedagogia	Idem	7 a 9 cpos. de Vial 56	J.Aguirre	56	27.838	en	435.887	55"3/5	S.In.	22/12/81
6L 6S 6S 0A	6 BOUQUIN	W.Serrudo	6/51	Bonair-Barinas	H.López	6 a 7 cpos. de Z.Rajador 56	W.Serrudo	56	14.020	en	175.210	1' 8"4/5	L.P.n.	7/1/82
6S 0A 6A 2S	7 KARAKANE	J.Banega	6/57	Minera II-Chime	M.Faró	6 a 8 cpos. de Swat 56	J.Banèga	55	14.965	en	363.544	55"2/5	S.In.	12/12/81
2L 6A 0S 5S	8 CON VINO	E.Riso	6/57	Yata Nahuel-India Clara	A.Cabrera	2 a 3/4 cpo. de Z.Rajador 56	E.Riso	56	25.475	en	175.210	1' 8"4/5	L.P.n.	7/1/82
— — — —	9 DIORISSIMO II	R.Riveiro	6/51	Heathem-Dione	A.Jiménez	Ganó en Mar del Plata	—		—		—	—	—	—
1S 0S 3S 1S	10 VIAL	A.Ferreras	7/53 1/2	Mysolo-Vía Salaria	J.Oporto	1 por ½ cpo. a Egeo 56	A.Ferreras	55	123.435	en	435.887	55"3/5	S.In.	22/12/81
6S 0L 4S 3S	11 MAGIC BOY	O.Ayude	6/56	Commendatore-M. Carpet	P.Costa	6 a 9 cpos. de El Fugitivo 56	J.Batruni	56	9.189	en	254.634	55"3/5	S.In.	18/12/81
2L 1L 4L 0A	12 HAPPY BOY	R.Pastor	7/52	Happy Hypocrite-	B.Cabello	9 a 9 cpos. de Decisivo 55	J.Núñez	54	14.353	en	328.994	57"	S.In.	27/5/81
6S 4S 2A 3S	13 PRE VIT	R.Barrueco	6/55	Preferido-Viste Doli	J.Reposi	6 a 4 cpos. de Decisivo 56	O.Tabares	56	88.273	en	328.994	57"	S.In.	27/5/81
3A — — —	14 SERENATERO	A.Etchart	4/55	Severus-Hay Confianza	L.Fuentes	3 a 8 cpos. de Astrólogo 56	A.Iturrez	59	1.520	en	206.004	58"	Arg.p.	30/12/81
0S 0L 0A 0L	15 ARISTOBULO	O.Fravega	6/56	Pazman-Apostadora	G.Gutiérrez	10 a vs. cpos. de Vial 56	V.Centeno	55	2.453	en	435.087	55"3/5	S.In.	22/12/81

Candid.: PRE VIT (13) — Enem.: Vial (10) — Sport: Cochazo (4)

10ª CARRERA — Pr. ESPATULA (finaliza 9ª apuesta doble - comienza exacta doble: $ 10.000) - 1.400 Mts. — A las 22.25

(APUESTAS A GANADOR, SEGUNDO, TERCERO, EXACTA Y TRIFECTA)

4S 4L 0L 4L	1 HIJI	J.Núñez-2	5/57	Climber-Hijaelpago	P.Spinelli	4 a 2 cpos. de Gabyela 56	H.Correa	55	6.455	en	382.738	1'38"2/5	S.In.	23/12/81
0S 0A 0S 0S	2 SIN QUERENCIA	D.Cabral	5/57	Bambolino-Grillita	C.Croce	11 a 14 cpos. de Mauritana 56	D.Cabral	56	45.366	en	439.283	57"3/5	S.In.	23/12/81
6S 0S 0L 0A	3 PREVENIDA	M.Garcia-2	5/57	Samos III-Petronella	S.Maidana	6 a 3½ cpos. de Gabyela 56	M.Garcia	55	35.114	en	382.738	1'38"2/5	S.In.	23/12/81
0S 4A 5S 1S	4 BARRANICA	A. de Arriba	5/57	Barranga-Verónica Carina	L.Florio	7 a 9½ cpos. de La Escorpiana 56	DeArriba	56	28.373	en	283.799	1'37"	S.In.	2/12/81
3A 6A 3A 0A	5 KONA	A.Etchart	5/57	Menguante-Spiaggia	J.Scaramuzzi	3 a 2 cpos. de E. Free 56	O.Tabares	56	11.446	en	121.886	1'15"4/5	Arg.n.	6/1/81
0L 6A 6A 6L	6 ARRAYUA	F.D'Elia	5/57	Mocete-Marlita	F.D'Elia	7 a 9 cpos. de Arabie 56	F.Elías	55	1.114	en	72.839	1'8"2/5	L.P.n.	17/12/81
6A 0L 0L 0S	7 DOMUTA	H.Olivera	5/57	Clipperton-Domut	J.Urdangarin	8 a 15 cpos. de K. Rubia 56	H.Olivera	55	587	en	128.373	1'1"2/5	Arg.n.	7/11/81
0A 0S 1A 2S	8 BASILEANA	R.Riveiro-4	5/57	Basileus-Love Affaire	O.Finarelli	7 a 14 cpos. de Sunsitive 56	R.Laitán	56	37.263	en	127.363	1'38"2/5	Arg.n.	22/11/81
5S 0A 5S 2A	9 CHE LARDITA	R.Laitán	5/57	Noceur-Lardita	J.Maldotti	5 a 7 cpos. de La Escorpiana 56	R.Laitán	56	28.773	en	288.303	1'37"	S.In.	2/12/81
1A 3S 0S 2L	10 TWINSY	O.Zapata	5/57	Make Money-Averia	J.Silva	1 por ½ cpo. a Nova 56	O.Zapata	55	7.355	en	91.776	1'26"	Arg.n.	27/12/81
5L 2L 4L 3L	11 ERIX DAY	L.Romero	5/57	Erix-Pelouse	R.Medina	5 a 5 cpos. de Terrona 56	L.Falco	56	3.415	en	67.882	1'29"2/5	L.P.n.	2/1/82
0S 0L 0L 0A	11aESMALTADORA	R.Eguzquiza-4	6/57	Massachusetts-Eselin	R.Medina	9 a 11 cpos. de Mauritana 56	M.García	55	896	en	439.283	57"3/5	S.In.	23/12/81
5S 3S 5A 1A	12 CHOLI	E.Romero-4	5/57	Ernet-Chiola	N.Varela	5 a 3 cpos. de Gabyela 56	E.Romero	55	72.536	en	382.738	1'38"2/5	S.In.	23/12/81
0S 2S 2S 0S	13 POLVORERA	O.Telechea-4	5/57	Rio Limpio-Polentina	C.Ledesma	8 a 8 cpos. de Mauritana 56	O.Telechea	56	86.273	en	439.283	57"3/5	S.In.	23/12/81
5L 4S 3L 5L	14 QUE PAPUSA	N.Núñez-4	6/57	Robinson-Dueña	V.Corte	5 a 6½ cpos. de P. Red 56	O.González	55	8.167	en	38.773	1'50"2/5	L.P.n.	20/6/81

Candid.: CHOLI (12) — Enem.: Basileana (8) — Sport: Hiji (1)

11ª CARRERA — Pr. PITANGA (finaliza exacta doble) - 1.000 Mts. — A las 23

(APUESTAS A GANADOR, SEGUNDO, TERCERO, IMPERFECTA Y CUATRIFECTA)

4S 4S 0A 5S	1 HOGARTH	L.Alzamora	4/57	Cuadro-Harolda	A.Alacina	4 a 2 cpos. de B. Arturo 56	L.Alzamora	55	28.377	en	484.748	56"3/5	S.In.	30/12/81
1L 2L 6L 0S	2 MYSTERY	J.Lago	4/57	Neurólogo-Mairin	A.Derito	1 por 1 cpo. a Bullite 56	J.Lago	57	14.847	en	87.662	1'8"	L.P.n.	26/12/81
6A 6S 6S 0S	3 MAGULA	R.Quiroga	4/57	Meeting-Melosa	L.Bonetto	6 a 6 cpos. de El Picaro 56	R.Quiroga	55	11.345	en	119.820	1'6"2/5	Arg.n.	12/9/81
0S 1S 0S 0S	4 BESTHITE	M.Bertorini	4/57	Afinite-West Home	E.Lema	12 a vs. cpos. de B. Arturo 56	M.Bertorini	56	6.178	en	492.877	56"3/5	S.In.	30/2/81
6S 0L 0A 5L	5 KENYON	C.Pintos-4	4/57	Keenly-Gameleira	M.Escagües	6 a 5 cpos. de C. Man 56	R.Moli	55	1.536	en	482.637	56"2/5	S.In.	13/12/81
0S 4S 0L 3S	6 ARAKUTON	C.Sanguinetti	4/57	Arakumo-Medalistona	J.Boni	9 a 11 cpos. de Boticario 56	L.Remero	54	21.343	en	287.630	59"3/5	S.In.	5/8/81
3L 1S 2S 3S	7 EDUCANDO	O.Mansilla	4/57	Pappe II-Educativa	R.Torrecillas	3 a 2½ cpos. de Nicemar 56	R.Rossi	51	13.425	en	122.837	1'14"2/5	L.P.n.	22/11/81
0A 0S 0S 1L	8 BLUNDER	E.Olguin	4/57	Bloomy-Ara Resa	N.Ayala	18 a vs cpos. de Egeo 56	E.Olguin	54	143	en	162.738	1'25"	Arg.n.	9/8/81
0S 0S 4S 1S	8aBOCINERO	V.Centeno	4/57	Betabel-Actora	O.Damiani	12 a vs. cpos. de El Diestro 56	V.Centeno	56	28.355	en	444.638	1'22"2/5	S.In.	27/11/81
6L 4L 1L 2L	9 CAMPEAO	M.Garcia-2	4/57	Prince Valiant-Charmian	J.Corte	6 a 9 cpos. de Balon 56	V.Sabin	55	9.800	en	116.253	1'8"2/5	L.P.n.	6/12/81
3A 2S 5A 0A	10 NEGRO ORO	no correra	4/57	Negro el Veinte-Mina de Oro	C.Portilla	3 a 9 cpos. de Majesty 56	V.Sanguinetti	56	15.012	en	72.918	59"4/5	Arg.n.	6/1/82
4A 0S 2A 1S	11 FRAMOR	N.Mezotero	4/57	Francis U-Hay Marianne	C.Ferro	4 a 3 cpos. de Urdaburu 56	N.Mezotero	55	28.363	en	117.848	58"	Arg.h.	7/6/81
0S 3S 0S 3S	12 DON SATU	C.Cáceres	4/57	El Espía-Lorinda	S.Bello	11 a vs. cpos. de B. Arturo 56	V.Centeno	55	111.343	en	492.839	56"3/5	S.In.	30/12/81
1S — — —	13 LEYBERKIM	E.Bortule	4/57	Kimberley-Party Baily	M.Ahumada	1 por 1½ cpos. de K. Bar 56	E.Bortule	56	91.666	en	425.344	1'8"3/5	S.In.	15/12/81
1L 0S 4L 0S	14 MI SOL	J.Michelli	4/57	Meeting-Maria Eva	P.Diaz	1 por 2 cpos. de a S. Pet 56	G.Rizzi	55	5.647	en	86.528	1'9"2/5	L.P.n.	29/12/81
0A — — —	15 ABED ERIX	S.Tieri-4	4/57	Abedul-Floretela	E.Luque	8 a 9 cpos. de Consiglio 56	J.Ubilsch	56	3.514	en	126.354	57"2/5	Arg.p.	20/12/81
0S 1S 3A 2S	15aCAESAR	R.Diaz-4	4/57	Commendatore-Egabun	R.Reigert	10 a 5 cpos. de G. Rontier 56	A.Gianinno	56	9.728	en	431.567	57"	S.In.	27/11/81

Candid.: FRAMOR (11) — Enem.: Leyberkirn (13) — Sport: Hogarth (1)

Por Algo le Llaman El Temido

EN SAN ISIDRO PASO LA MILLA EN 1'44" DE PLATINO

Gustó mucho el trabajo concretado esta mañana en el Norte por **El Temido**. En la 4ª pista de arena normal, aunque bastante revuelta pasó la milla en 1'44", con 1"4"3/5 los últimos 1000 y un remate de 12"1/5. El pensionista de Ricardo Trejo está listo para reprisar con éxito.

● **SAN ISIDRO**

(4ª pista de arena normal)

EL TEMIDO, H. Libré, 1600 metros a palo errao en 1'44" con 1'4"3/5 los últimos 1000 y 12"1/5 de final; MIRVIN, V. Sabin, 600 en 35"1/5; ALL NEW, H. Libré, 1000 en 1'4"2/5; MODELADO, M. Lezcano, dio 2 cuerpos e igualó a RUN, O. Cosenza, 1000 en 1'5"; LUCKY, R. Laitán, a la par de Atropellante, J. Palacios, 1600 en 1'46"4/5; IBRO DANCER, J. Aguirre, 600 en 35"4/5; COBRADOR TEL, V. Sabin, 600 en 36"; MULTIPLE, V. Sabin, 700 en 42"3/5.

● **ARENA NORMAL**

MARIBOR, G. Sabin, 1600 a palo errao en 1'43" con 12"1/5 de final; VER GLASS, A. García, 1600 en 1'43" a palo errao últimos 1000 con SORBA, O. Domínguez, 1000 en 1'4"3/5; MONEYET, E. Jara, con LOTUNG, C. Vega, 800 del opuesto en 50"; DUBONET, con el peón, con un compañero, G. Sena 800 en 49"; VINO DULCE, G. Sena, 2200 en 2'26"3/5; últimos 1000 con MACROTA, C. Bertoldi, 1000 en 1'5"; VENBU, O. Zapata, a la par de ORO, E. Tasende, 800 en 51"; HEBERZAL, V. Sabin, 2000 a palo errao en 2'14"; MUNDIALITO, H. Blanco, a la par de ARBUSTO, C. Lescano, 700 en 42"; BANQUETE, D. Orcellet, con CARIBON, E. Jara, 800 en 50"1/5; COLEGIAL, V. Sabin, con VATICANO, J. Alvis, 800 del opuesto en 52"; SOSEGADO, G. Sabin 600 en 37" con 12"2/5 de final.

HIPODROMO DE SAN ISIDRO

COMPETIDORES Y MONTAS PARA EL SABADO

1ª CARRERA — A LAS 16.15
Pr. Esplendor — 1.200 Mts.
(Apuesta Exacta y Trifecta)
1 Castalia 56, H. Costantino
2 Fantastic 58, V. Centeno
3 Figila 56, H.Ponce
4 Cobradora 56, G. Sena
5 Lady Lark 56, V. Sanguinetti
6 Cachemira 56, R. Laitán
7 Sinónima 56, G. Retorto
8 Faisla 56, J. Viola
9 Xandrina 56, A. Ferreras
10 Typist Press 56, E. Berio
11 Filili 56, P. Sahagián
12 Buena Chuza 56, J. Maciel
13 Torre Stura 56, R. Rossi
14 Caramell 56, H. Libré

2ª CARRERA — A las 16.50
Pr. Ilusionista — 1.000 Mts.
(Apuesta Imperfecta y Trifecta)
1 Don Eusonio 55, R. Galloso
2 El Aybal 55, J. Valdivieso
3 El Externo 55, P. Sahagián
4 Don Juan Rock 55, J. Juárez
5 Ell 55, D. Domínguez
6 Comodoro 55, I. Gorrais
6A Lucero 55, J. Borda
7 Emile 55, M. Lezcano
8 Dunbar 55, E. Bortulé
9 Perfumador 55, C. Sanguinetti
10 Hi Vin 55, D. Torrilla
11 El Fugaz 55, R. Ballacomo
12 Amadis 55, J. Batruni
13 Estruendo 55, J. Nóguera
14 Dinga Dou 55, R. Laitán

3ª CARRERA — A LAS 17.20
Pr. Hay Porqué — 1.200 Mts.
(Apuesta Exacta y Trifecta)
1 Ebelette 56, R. Barrueco
2 La Diadema 56, S. Criado
3 Luz Bynge 56, J. Burgois
4 Elche 56, O. Labanca
5 Misia 56, C. Sanguinetti
6 Chiruf 56, J. Valdivieso
7 Porlinda 56, J. Ublich
8 Eugenie 56, J. Maciel
9 Wine Tun 56, V. Centeno
10 Venturisna 56, J. Michelli
11 Mayin 56, M. Escagües
12 Clamast 56, J. Jarcovsky
13 Shindelante 56, R. Laitán

4ª CARRERA — A LAS 17.50
Pr. Asombroso 1.600 Mts.
(Apuesta Exacta y Trifecta)
1 Brinco 57, A. Lencinas
2 El Bandera 57, C. Verdasco
3 Julero 57, J. Repiso
4 Ciclópeo 57, J. Martínez
5 Lohrmann 57, M. Mercau
6 Bonao 57, J. Alvis
7 Planning 57, J. Paule
8 Cristino 57, R. Laitán
9 Zar Glade 57, L. Flores
10 Romato 57, J. Mansilla
11 King Carolo 57, O. Montenegro
12 Beatle Gold 57, J. Valdivieso
13 Rienzi 57, A. Vella

5ª CARRERA — A las 18.25
Pr. El Fakir 1200 Mts.
1 Don Norberto 57, R. Ballacomo
2 Exact Bidin 57, V. Centeno
3 Fantomas 57, H. Costantino
4 East Point 57, H. Libré
5 Makemo 57, I. Gorrais
6 Apuesto 57, J. Corso
7 Nadepark 57, J. H. Figueroa
8 Eurre Strong 57, J. Valdivieso
9 Zarate 57, J. Núñez
10 Taluhet 57, M. Bertorini
11 Jurado 57, C. Vera
12 Amilcar Barca 57, G. Rojas
13 Notelolvido 57, H. Guías
14 Biochi 57, M. Mercau
15 Te Hor 57, V. Sanguinetti

6ª CARRERA — A las 19
Pr. Afinite 1400 Mts.
(Apuesta Exacta y Trifecta)
1 Farofa 56, O. Labanca
2 Hungarina 56, M. Cañedo
3 Jewis Dancer 56, J. Valdivieso
4 Gran Victoria 56, V. Centeno
5 Odaliske 56, G. Rojas
6 Cape Queen 56, R. Laitán
7 Rapsodia Azul 56, F. Pedrozo
8 Heliaca 56, J. Batruni
9 Sweet Angel 56, J. Martínez
10 Soy Gorda 56, V. Sanguinetti
11 Jortimba 56, M. García
12 Apremiada 56, O. Telechea
13 Silver Skates 56, M. Lezcano
14 Exhortada 56, O. Ayude
15 Suena Tranquila 56, E. Romero

7ª CARRERA — A las 19.45
Pr. Tarrito 1200 Mts.
(Apuesta Exacta y Trifecta)
(Comienza la Apuesta Cadena)
1 El Nandubay 57, M. H. López
2 Gaucho Nochero 57, E. Bortulé
3 Loco Gatti 57, M. Ledesma
4 El Recuerdo 57, M. Cañedo
5 Remache 57, H. Artigas
6 Alias Navideño 57, N. Dragisich
7 Sol Histórico 57, R. Barrueco
8 Excel Track 57, N. Bortulé
9 Unruly 57, V. Centeno
10 Tsavo 57, F. Pedrozo
11 Pon Tic 57, C. Labeque
12 Albucay 57, XX
13 Tacio 57, H. Libré
14 De Atropellada 57, I. Gorrais

8ª CARRERA — A las 20.20
Pr. Yuspe 1400 Mts.
(Apuesta Imperfecta y Trifecta)
1 Eslava 56, R. Cabrera
2 Heka Real 56, V. Sanguinetti
3 Kolyma 56, O. Tévez
4 Funny Top 56, R. Rossi
5 La Croisille 56, E. Liceri
6 Bonamica 56, J. Valdivieso
7 La Fabulosa 56, G. Retorto
8 Gold Doll 56, O. Adduti
9 Thala Girl 56, O. Ramírez
9A Virna 56, H. Pastor
10 Soneca 56, E. Romero
11 La Buena Amiga 56, J. Mansilla
12 Arimatea 56, R. Laitán
13 Múltiple 56, V. Sabin
14 Denisette 56, M. Cañedo
15 Stare 56, M. Lezcano

9ª CARRERA — A las 20.55
Pr. El Sensitivo 1.000 Mts.
(Apuesta Exacta y Trifecta)
1 Bocha 57, H. Falcón
2 Francis Ana 57, P. Peralta
3 Francis Rullah 57, R. Barrueco
4 Casablanca 57, M. H. López
5 Hope So 57, J. Repiso
6 Banquet Bell 57, A. De Arriba
7 La Tinaja 57, G. Retorto
8 Couple Pub 57, V. Centeno
9 Yonderina 57, M. Escagües
10 Real Primavera 57, J. Ublich
11 Gaucha Alarde 57, R. Laitán
12 Aliola 57, F. Sarmiento
13 Pura Timba 57, M. Ledesma
14 Binaria 57, M. Abregú
15 Samarologa 57, E. Bortulé

10ª CARRERA — A las 21.30
Clásico Gral. Las Heras 1.400 Mts.
(Apuesta Exacta y Trifecta)
1 Fordlandia 60, J. Maciel
2 Garanda 59½, M. Abregú
3 La Amanda 60, J. Batruni
4 Frosty Top 54½, H. Costantino
5 Sierva 54½, J. Valdivieso
6 Cristi Bar 59½, R. Zalazar
7 Telegrilla 54½, E. Tasende
8 Puenguirola 59½, R. Galloso
9 Wonderer 54½, V. Centeno
10 Trap Intuition 60, P. Sahagian

11ª CARRERA — A las 22.5
Pr. Presuroso 1.600 Mts.
(Apuesta Exacta y Trifecta)
1 Capricci 57, O. Mansilla
2 Hunt 57, J. Valdivieso
3 Icarios 57, R. Laitán
4 El Duro 57, R. Riveiro
5 Mandamás 57, O. Cosenza
6 Bonichante 57, V. Sanguinetti
7 Nohunga 57, J. Maciel
8 Fray Oro 57, O. Ayude
9 Speedy 57, G. Sena
10 Sali Loco 57, J. Paule
11 Machaco 57, P. Molina
12 Beti Beltz 57, M. Escagües
13 Old Horse 57, H. Libré
14 Camarlengo 57, J. Igarategui

12ª CARRERA — A las 22.40
Pr. Conda 1.000 Mts.
(Apuesta Imperfecta y Trifecta)
(Finaliza la Apuesta Cadena)
1 Cincinaty 56, R. Laitán
1A Sirdar 56, V. Sanguinetti
2 El Examinado 56, V. Centeno
2A Promenader 56, J. Cervantes
3 Kartoke 56, C. Vera
3A Molino 56, L. Trivino
4 Datsun 56, M. Salces
5 Ya Soñante 56, R. Galloso
6 Black Eyes 56, G. Sena
7 Pretendiente 57, C. Cáceres
8 Dr. Paz 56, J. Borda
9 Yunot 56, N. Mezzotero
10 Saxsax 56, J. L. Fernández
11 Lagartijo 56, C. Giussi
12 Bequeclaro 56, R. Fernández
13 Rousson 56, M. E. Gómez
14 Call 56, J. Valdivieso
15 Vito Dumas 56, E. Bortulé

13ª CARRERA — A las 23.15
Pr. Fluido 1.600 Mts.
(Apuesta Imperfecta y Cuatrifecta)
1 Ciclone 56, M. Salces
1A No me Fío 56, M. Mercau
2 Engañado 56, N. Mezzotero
3 Fengari 56, J. Valdivieso
4 El Alguacil 56, F. Rivero
5 Kastier 56, E. Jara
5A Obdullo 56, A. Ferreras
6 Andariego 56, M. Bertorini
6A Hadar 56, R. Díaz
7 Nayadex 56, A. De Arriba
8 El Carmen 56, F. Gaitán
9 The Body 56, H. Libré
10 Renato 56, O. Aguirre
11 Hesse 56, C. Verdasco
12 Admiral Count 56, E. Liceri
13 Panflote 56, R. Galloso
14 Capelino 56, R. Laitán
15 Run Mister 56, J. Mansilla

No Estaba Previsto y por eso Asombró

Imprevisto se despachó en el Sur con un trabajo para tener en cuenta en cuanto aparezca inscripto. Llegó temprano a la pista del Bosque, y cuando Cabrera lo puso en funcionamiento "los tacheros" sacaron punta al lápiz: 1'2"2/5 para el kilómetro llegando de cabeza arriba y mucho rollo adentro. Es cortón el parte de La Plata, pero vale la pena analizarlo.

● **LA PLATA**

(Pista grande normal)

IMPREVISTO, R. Cabrera, 1000 en 1'2"2/5; BELEN, F. Rivero, 600 en 38"4/5; CABREADO, D. Verón, 600 en 38"; BOMBON ESCOCES, N. Palavecino, 600 en 36"2/5; VETEADA, J. Tocci, 1000 en 1'4"2/5; EL FRANCES, J. Burgois, 1000 en 1'5"2/5; FLORINDE, O. Aguirre, 1100 en 1'13"1/5; BANDIDAZO, M. Sandoval, 1100 en 1'10"1/5; BIEN PAGO, J. Burgois, 1400 en 1'32"2/5; YELMO, I. Gorrais, 1600 en 42".

Se desbordó el Limay esta mañana. Levantó olas impresionantes que alcanzaron los 59 "metros". El pupilo de Carlos Zarlenga mostró hallarse en inmejorable estado físico.

LIMAY LEVANTO OLAS EN 59"

No hay vacaciones para los pingos y las canchas de aprontes de Palermo, se vieron pródigas para los mismos, nuestros cronometristas vieron como Limay y Wonderer salieron y llegaron juntos en los 1.000 metros de codo en 59" con un buen remate final de 12"1/5. El parte completo va a continuación:

● **ENSAYOS DEL ARGENTINO**

(Pista grande normal viento en contra la raya)

LIMAY, W. Marcovecchio a la par de Wonderer, V. Centeno, 1.000 de codo en 59" con 12"1/5; CUERNANTE, J. Batruni, 1.600 en 1'46"; DORIEN, A. Pauleau 1.600 en 1'42"3/5; BOKARELLA, O. Ayude, a la par de Frandy, A. D'Aponte 1.200 en 1'15"; JUMBO JET, M. Mercau, 1.600 en 1'42"4/5; CORTESIA, E. Liceri, 800 en 48"3/5; COPERNIQUE, M. Planas, 700 de codo en 42"3/5; REFALADA, I. Viltes a la par de Che Franck, P. Sahagian, 800 en 50"; ISLAM, P. Molina, a la par de Greves, M. Planas, 800 en 49"; TRAP INTUITION, P. Sahagian, 800 en 48"3/5; COURTME, N. Fernández, a la par de Favorito, I. Viltes 800 en 50"; MOHICAN, J. Oural a la par de Bondadoso Turco, P. Peralta, 800 en 49"3/5.

EL GLOBO DE LA SUERTE

HOY: QUIN. NAC. - 20 PREMIOS - 21.30 HS.

MAÑANA: QUIN. NAC. - 20 PREMIOS - 21.30 HS.

Atrasados a la grande			Demorados a los premios		
Centena	Decena	Unidad			
0	5	5	12	03	92
14 s	25 s	31	36 s	32 s	28 s

Ultimas 14 grandes		
701	293	
571	386	
522	217	
418	488	
833	863	
129	517	
214	910	

FAVORITOS:
A la grande
02-26-58
A los premios
15-36-72

Tres cifras atrasadas a los premios
Centena 5
Decena 2
Unidad 9

Ambos demorados a la grande			El dato de CRONICA		
43	97	60	67	78	86

MAÑANA: CORDOBA - 10 PREMIOS - 22 HS

Ambos demorados a la grande			El dato de CRONICA		
15	32	68	23	45	67

QUINIELA

(Sorteo de anoche)

1º	910	11º	455
2º	356	12º	676
3º	658	13º	175
4º	376	14º	440
5º	647	15º	594
6º	931	16º	000
7º	860	17º	646
8º	458	18º	031
9º	070	19º	213
10º	952	20º	130

TUCUMAN

(Sorteo de anoche)

1º	con	$1.500.000.000	33835
2º	"	$ 135.000.000	5659
3º	"	$ 27.000.000	48827
4º	"	$ 9.900.000	46946
5º	"	$ 6.300.000	14729
6º	"	$ 1.080.000	27540
7º	"	$ 1.080.000	35938
8º	"	$ 1.080.000	42155
9º	"	$ 1.080.000	43769
10º	"	$ 1.080.000	45203

HIPODROMO ARGENTINO

COMPETIDORES Y MONTAS PARA EL VIERNES

1ª CARRERA — A las 17.30
Pr. Up — 2.000 mts.
(Com. la 1ª Ap. Dob. Extra)
1 Gran Nushu 57, M. García
2 T. Bluff 57, V. Centeno
3 M. Flight 57, O. Cosenza
3A Showgirl 57, M. Lezcano
4 Lautareska 57, I. Desvard
5 Linternita 57, J. Camoretti
6 Polentosa 57, R. Desvard
7 Ranura 57, C. Vera

2ª CARRERA — A las 18.10
Pr. Locomotor — 1.000 mts.
(Final. la 1ª Ap. Dob. Extra)
1 Pedraza 55, A. De Arriba
2 Motorway Press 55, E. Liceri
3 Rovit 55, J. Bretón
4 La Genial 55, J. Vaira
5 S. Wiltness 55, V. Centeno
6 G. Alegría 55, M. Sandoval
7 Zu Nacha 55, A. Sandoval
8 La Martillera 55, M. Mercau
9 Wet Blue 55, Mabel Gómez
10 Destination 55, R. Laitán

3ª CARRERA — A las 18.50
Clásico Bs. As. — 2.200 mts.
(Com. la 2ª Ap. Dob. Extra)
1 All New 60, H. Libré
2 Alderman 60½, J. Maciel
3 Polselle 60, V. Sanguinetti
4 Legítimo 60½, H. Artigas
5 Modelado 53½, M. Lezcano

4ª CARRERA — A las 19.35
Pr. Circinus — 1.600 mts.
(Final. la 2ª Ap. Dob. Extra)
1 Versur 57, J. Burgois
2 Kamila 57, R. Laitán
3 Acuérdate 54, M. Abregú
4 Sal Ligera 57, R. Riveiro
5 Aquitania 57, O. Tabares
6 Siberia 57, R. Galloso
7 Gondolette 54, J. Sampertini
8 Tabulada 54, E. Jara
9 Gramada 54, J. Srur

5ª CARRERA — A las 20.20
Pr. Prudence — 1.000 mts.
(Com. la 3ª Ap. Dob. Extra)
1 Noble Solo 57, J. Maciel
2 Vino Fino 57, H. Ponce
3 Un Juancho 57, J. Gallardo
4 Sky Pet 57, O. Zapata
5 Tonic Vet 57, x.x.
6 Vercingetorix 57, M. Cardozo
7 Cabrero 57, G. Sena
8 Qué Gotán 57, E. Berio
8A O. Saltarín 57, R. Barrueco

6ª CARRERA — A las 21.5
Pr. Borobeta — 1.400 mts.
(Final. la 3ª Ap. Dob. Extra)
1 Hadar 56, H. Libré
2 Miserere 56, E. Jara
3 Vamos Viga 56, M. García
4 Abraxas 56, J. Ibarra
5 Pólux 56, G. Sena
6 E. G. Pinto 56, R. Latorre
7 P. e' Puma 56, H. Costantino
8 Noticioso 56, O. Zapata
8A Sagazmente 56, x.x.
9 G. Harbour 56, N. Mezzotero
10 R. Butler 56, D. Soto
11 May Fox 56, R. Laitán
12 Camembert 56, O. Labanca
13 New Horse 56, M. Mercau

7ª CARRERA — A las 21.5
Pr. Alhue — 1.000 mts.
(Com. la 4ª Ap. Dob. Extra)
1 Loggetta 56, R. Barrueco
2 J. Countess 56, M. Lezcano
3 Rapidísima 56, R. Laitán
4 Her Soir 56, J. Valdivieso
5 Striking 56, R. Galloso
6 Ghambrade 56, J. Maciel
7 Talampaya 56, R. Desvard
8 Chaldee 56, V. Sabin

8ª CARRERA — A las 22.3
Pr. Dearman — 1.200 mts.
(Final. la 4ª Ap. Dob. Extra)
1 Dama Eme 57, E. Romero
2 C. Abierta 57, A. Sánchez
3 Glicina 57, G. Sena
4 Canonjía 57, M. Abregú
5 Sonaida 57, M. García
6 Jehudith 57, R. Galloso
7 Portentosa 57, J. Valdivieso
8 La Noche 57, M. Lezcano
9 Rizpa 57, V. Sanguinetti
10 Lotería 57, O. Domínguez
11 Skyla 57, J. Batruni
12 New Star 57, J. Burgois
13 S. Glory 57, V. Centeno
14 M. Lambourn 57, E. Martínez
15 Franka 57, A. Ferreras

Un Comunicado de la Gremial

La gremial del turf emitió un comunicado haciendo saber a los cuidadores que no hicieron todavía la presentación y regularización por la existencia de boxes, que el trámite puede efectuarse hasta el 15 del corriente mes, debiendo presentarse en la Municipalidad de San Isidro.

Se deja constancia que vencido el plazo señalado, los studs no registrados serán clausurados.

TRIUNFAN LOS "ABUELITOS"

Las películas más taquilleras actualmente en los Estados Unidos son aquellas **que tienen como protagonistas a actrices y actores de más de 70 años**, nombres célebres de la cinematografía norteamericana. Por ejemplo **"On Goldon Pound"**, con **Katharine Hepburn y Henry Fonda**, que **juntos suman la friolera de 146 años. James Cagney, con 65 películas en su haber y 21 años de ausencia del cine, a sus 82 primaveras ha vuelto para hacer un filme recién estrenado, que se titula "Ragtime"**, bajo la dirección de Milos Forman. Por su parte, Fred Astaire, **también con 82 años, ha sido llamado igualmente por el cine para rodar "Ghost story" o "Historia de fantasma"**, en la cual intervienen **otros "veteranos": John Houseman y Douglas Fairbank jr.**

Esta moda de "abuelitos" es taquillera.

VUELVE AL CARTEL EL PRIMER "CINERAMA"

Se está a punto de presentar a la nueva generación de nuestro país, una experiencia fílmica única que utiliza el formidable invento de Fred Waller, el cinerama. Sucederá el reestreno pasado mañana.

La primera película procesada en cinerama impactó a la industria con la misma fuerza que tuvo en su momento el advenimiento del cine hablado, 25 años antes. Originalmente la película fue proyectada desde tres cabinas simultáneamente. Ahora, en esta nueva copia la presentación se llevará a cabo, con un sistema de proyección de una cabina. Los efectos especiales del sistema cinerama, han sido mantenidos a la vez que se mezclaban los tres negativos originales en una sola imagen.

La premier mundial de "Esto es Cinerama" ocurrida el 30 de setiembre de 1952 fue uno de los acontecimientos fílmicos más exitosos de todos los tiempos a punto tal que se mantuvo durante 132 semanas en la cartelera de Nueva York solamente, aparte de su proyección en las grandes ciudades del mundo. La película produjo en una sola semana la friolera de 15.000.000 de dólares.

Una vez que Lowell Thomas completa su explicación sobre el proceso cinerama y anuncia: "Señoras y señores, esto es Cinerama..., el telón se corre para mostrar la espectacular pantalla. La audiencia es inmediatamente introducida en la ya clásica secuencia de la montaña rusa.

El momento culminante de esta película y el de mayor emoción, es aquel en el que el piloto Paul Mantz (fallecido hace cuatro años), en un vuelo espectacular nos lleva desde Nueva York a San Francisco. Junto a su máquina la audiencia comparte y conoce algunos de los escenarios más bellos y desconocidos de los Estados Unidos.

Michael Todd y Michael Todd Jr., supervisaron la filmación de las secuencias europeas, en las cuales están incluidos el exótico final del primer acto de la ópera "Aida" de Verdi, filmado desde el mismo escenario de la Scala de Milán, una corrida de toros en Madrid y una original regata en el Gran Canal de Venecia.

El proceso cinerama fue inventado por Fred Waller, que usó la visión periférica del público, que es aquella que nos produce la sensación de profundidad y espacio juntamente con un sentido del equilibrio.

Los efectos técnicos especiales son las verdaderas estrellas de "Esto es Cinerama". Las diferentes escenas filmadas en los Estados Unidos y en el resto del mundo, son las vidrieras de una excitante experiencia fílmica.

PAUL ANKA ASISTIRA AL FESTIVAL DE SAN REMO

MILAN, 12 (ANSA).— Ya llegan las primeras indiscreciones sobre el próximo Festival de San Remo, programado para el 28, 29 y 30 de enero. Gracias al éxito de la precedente edición, Gianni Ravera no tuvo dificultades para reunir un buen elenco, en lo referente a los invitados. Estarán "Kiss", "Adam the Ants", "Village People", el conjunto "Stray cats" y Phil Collins.

En competencia, pero con una canción escrita con Lucio Dalla (que actualmente está en los Estados Unidos estará Paul Anka, que con posterioridad completaría una gira por Italia.

Otros nombres de importancia: Anna Oxa, Gianni Morandi, Cristian, Ivan Graziani, Plastic Bertrand, Adriano Pappalardo, Riccardo Fogli, Viola Valentino, Bruno Lauzi, Vasco Rossi, Al Bano y Romina Power, Roberto Soffici y Drupi.

● **"LA MOVIDA"**

MADRID, 12 (ANSA).— Paco Martín presentó su libro titulado **"La movida"**. La flor y nata del **rock madrileño** se citó en la ocasión. Martín es alguien que conoce muy bien el desarrollo, problemas, defectos y virtudes del mundo rockero de Madrid en los últimos tiempos. Ejecutivo de una discográfica multinacional, promotor de conciertos, manager accidental de grupos y, sobre todo, amigo de todo el mundo.

"La movida", tal el título de esta edición recientemente editada por Paco Martín, muestra en sus pasajes la excitante presentación de grupos nacionales, que con este estilo vanguardista revolucionó a la juventud mundial en los últimos tiempos.

USTED Y LOS ASTROS

ACUARIO
(21 de enero al 19 de febrero)
Altibajos en su trabajo, actúe con prudencia. En amor, obre con simpatía y comprensión. Noticia de amigos.

PISCIS
(20 de febrero al 20 de marzo)
Se aclara asunto de trabajo, pero prudencia con superiores. En amor, encuentro esperado. Colabore en el hogar.

ARIES
(21 de marzo al 20 de abril)
Buena noticia relacionada con asunto de trabajo. En amor, gratos momentos. Evite discusión con familiares.

TAURO
(21 de abril al 22 de mayo)
Se aclara situación difícil en su trabajo. En amor, analice sus inconvenientes. Se aleja malestar en el hogar.

GEMINIS
(23 de mayo al 21 de junio)
No tome decisión apresurada en su trabajo. En amor, de usted depende el éxito. Colabore en plan familiar.

CANCER
(22 de junio al 21 de julio)
Noticia o encuentro lo ponen en vías de adelantos en su trabajo. En amor, todo marcha bien. Salud y azar mejor.

LEO
(22 de julio al 21 de agosto)
Se confirman tareas, incluya a compañeros. En amor, no tome decisión apresurada. Buena oportunidad en el hogar.

VIRGO
(22 de agosto al 22 de setiembre)
Se confirman nuevas tareas, las ganancias más adelante. En amor, imprevista decisión. Buen momento con familiares.

LIBRA
(23 de setiembre al 22 de octubre)
Active tareas, de usted depende una solución. En amor, no dé importancia a una discusión. Alegría con amigos.

ESCORPIO
(23 de octubre al 21 de noviembre)
No permita retrasos en plan de trabajo. En amor, analice sus sentimientos y sea sincero. Salud y azar mejor.

SAGITARIO
(22 de noviembre al 21 de diciembre)
Se aleja preocupación en su trabajo, pero mantenga todo al día. En amor, imprevista decisión. Noticia de amigo.

CAPRICORNIO
(22 de diciembre al 20 de enero)
No permita retrasos en tareas bien encaminadas. En amor, de usted depende una solución. Colabore en el hogar.

UNA PAREJA BASTANTE EXPLOSIVA

ADRIANO CELENTANO Y ORNELLA MUTI PARODIAN CLASICO

Adriano Celentano y Ornella Muti son los protagonistas de la comedia italiana **"El fierecillo domado"** (Il Bisbetico Domato) cuyo estreno se anuncia para esta temporada.

Se unen así el actor de mayor popularidad de la actual cinematografía italiana y una de las más hermosas y jóvenes estrellas europeas, cuya felina sensualidad enriquece su fascinante belleza.

Jugada como una típica comedia italiana, el argumento de "El fierecillo domado" gira alrededor de la idea shakespeareana, pero en sentido inverso. Aquí es el hombre quien hace ostentación de su mal carácter y educación para ahuyentar a las mujeres. Y ella, por supuesto Ornella Muti, es la que sabrá domarlo a fuerza de ardides, y finalmente conquistarlo.

Como se ve, un papel especial para Adriano Celentano, que conquistó al público argentino a través de dos películas, "¿Cómo viene la mano...?" y "Manos de terciopelo", que obtuvieron grandes éxitos, colocándose en los primeros puestos de recaudación en la temporada pasada.

En su estreno en Roma este filme recaudó, en tres semanas, la increíble suma de 19.000.000 de dólares, alcanzando similar éxito en todos los países de Europa donde fue exhibida, incluidas Francia y España. Como participante del Festival de Moscú entusiasmó a la concurrencia de tal manera que fue necesario realizar varias proyecciones extras.

Para el presente mes de enero está previsto su estreno en los Estados Unidos.

"ANNIE" Y SU FULGOR

MADRID, 12 (ANSA).— España es un país difícil para las comedias musicales. Sin embargo, en esta temporada, está triunfando el drama con música "Annie", protagonizada por una niña —Carmen Pascual— y un perro llamado "Abraham". Esta obra, que ya cumplió los tres meses en la cartelera teatral española, llegó de la mano de José Alonso Millán, adaptador y empresario, quien se entusiasmó al verla en escenarios neoyorquinos. Para su puesta en escena buscó a una niña con encanto especial y la encontró en la figura de Carmen Pascual.

"Annie" será llevada dentro de poco al cine, porque en los Estados Unidos, luego del éxito en este país, en Inglaterra, en Tokio y en otras capitales sudamericanas, John Huston decidió filmarla con primeras figuras en el reparto, encabezado nada menos que por Lauren Bacall.

DRAMA DE "HOMOS"

ROMA, 12 (ANSA).— Martin Sperr, en **"Escenas de caza en la Baja Baviera"**, que se representa en el teatro Julio César de esta ciudad, no concede a sus personajes ni siquiera un instante de alegría, el rescate de una sonrisa: una luz oscura y carente de esperanza ilumina las peripecias de Abram y de otros habitantes del pueblo de Reinod, un año después del final de la Segunda Guerra Mundial. Sperr es un autor y actor alemán. Su personaje, Abram, es un homosexual, un **"diferente"**, y la diversidad es el tema de la historia y la característica de los protagonistas.

Abram, en esta versión italiana, corre por cuenta de **Michele Placido**, acompañado por un grupo de excelentes intérpretes. La dirección fue confiada a **Walter Pagliario**, quien tuvo en el escenógrafo **Guido Battaglia** a un colaborador inmejorable.

TV PROGRAMA TV

15 (9) BUENAS TARDES, MUCHO GUSTO - Femenino
Annamaría, V. Bruno, S. Atman
(11) NUESTRO CINE
"La mentirosa", Nini Marshall, Gómez Bao
(13) UNA MUJER MARCADA - Teleteatro
16 (9) UN CALLEJON EN LAS NUBES - Teleteatro
J. Mayorano y Silvina Rada
(13) PARA CRECER - Cultural
Canela.
16.30 (2) LA TRIBU BRADY
(7) TELEJUEGOS DE VACACIONES
(11) AL ROJO VIVO - Teleteatro
A. Hermán, S. Pasquel
(13) BURBUJAS - Infantil
17 (2) EL INCREIBLE HULK - Serie
(9) MARGARITO TERERE - Infantil
17.30 (11) LAS NOVIAS
Bobby Sherman, R. Brown
(13) EL TIEMPO DE LOS CHICOS
Carozo y Narizota, Elvira Romei.
18 (2) SOLEDAD - Teleteatro
Libertad Lamarque
(7) MANNIX - Serie
M. Connors, G. Fisher
(9) UN DEPARTAMENTO DE COMEDIA - Teleteatro
D. del Valle, E. Disi
18.30 (11) BONANZA - Serie
L. Greene, M. Landon, D. Blocker
19 (2) LADRON SIN DESTINO - Serie
(7) JULIAN DE MADRUGADA - Teleteatro
Marta González, V. A. Vieyra.
(9) DE SIETE A OCHO - Periodístico
B. Elizalde, C. Mascetti, S. Huberman
19.30 (11) REVISTA ONCE - Periodístico
U. Barrera, V. Sueiro
(13) LOS PICAPIEDRAS
20 (2) VALLE DE PASIONES - Serie
B. Stanwick, P. Breck
(7) SHERIFF LOBO - Serie
C. Akins, M. Watison
(9) VIDEOSHOW - Periodístico
A. Carrizo, M. Grondona, R. Hanglin
(11) DOÑA XEFA - Teleteatro
Yara Cortés, R. Gonzaga
(13) BUENAS NOCHES ARGENTINA - Periodístico
S. Villarruel, R. Maidana, N. Longo
21 (2) LAS CALLES DE SAN FRANCISCO - Serie
R. Malden, M. Douglas.
(7) SESENTA MINUTOS - Periodístico
J. Gómez Fuentes, O. Otranto, M. Larreta, S. Fernández Barrio
(9) LA PELUQUERIA DE DON MATEO - Cómico
J. Porcel, Rolo Puente y Silvia Pérez
(11) ARGENTINISIMA - Folklore Julio Márbiz
(13) ALLA VAMOS - Documental
22 (2) BARETTA - Serie
(7) ESPECIALES DE ATC
"Terror en el estadio", David Jansen, Susan Howard.
(9) DEJENME SOÑAR - Teleteatro
Vicky Buchino, Vicky Schocron.
(11) APELACION PUBLICA
C. Burone, F. Luna
(13) EL MUNDO DEL ESPECTACULO
"Estos italianos", L. Buzzanca, A. Magnani, N. Manfredi y A. Sordi
23 (2) KOJAK - Serie
Telly Savalas.
(9) VIVO DE NOCHE - Periodístico
Andrés Percivale.
(11) MOMENTO ECONOMICO
J.C. de Pablo
23.30 (11) NOTICIAS ONCE - Informativo
E. Landi, A. Repetto.
24 (2) HARRY O - Serie
D. Janssen, H. Darrion
(7) BLUEY - Serie.
Lucky Grillo.
(9) CINE PARA RECORDAR - Sin cortes
"Horizontes perdidos" - Ronald Colman y Jane Wyatt.
(11) FUNCION PRIVADA
"ALMA MATER", J. Houseman, J. Stebbens
(13) SEPTIMA EDICION - Informativo
S. Villarruel, J. I. López, J. Jacobson.
0.30 (13) NUESTROS INTERESES MARITIMOS - Cultural
J. Lagos
1 (7) ATC INFORMA - Informativo
C. Nahón, P. Dizan, P. Bauer
1.15 (13) TRASNOCHE GRUNDIG - Cine
Primera Sección:
"Hercules, Sansón y Ulises"
Segunda Sección:
"Aspen".
1.35 (9) GRANDES OLVIDADOS
1.40 (9) DIOS ES MI DESCANSO

SUS CARTAS ESTAN ECHADAS

♡ M	♣ B	◊ E	♣ U	♠ H	◊ S	♣ E	♡ U	♠ A	♡ C	♠ G	◊ P
♣ N	♡ H	♠ A	◊ E	♣ A	♡ A	♠ N	♣ R	◊ R	♠ E	♡ M	♠ S
◊ A	♠ E	♡ A	♣ A	♡ S	♠ A	◊ U	♡ S	♣ L	♡ S	♣ I	◊ N
♠ E	♡ U	♣ Z	◊ P	♠ S	◊ O	♣ A	♡ E	♡ C	♠ O	◊ O	♣ C
♡ R	♣ I	◊ M	♠ R	♡ T	♣ O	◊ A	♠ A	♣ N	◊ S	♠ R	♡ E

En estos 60 naipes se encuentra encerrado un mensaje para usted. Acaso se trata de un augurio o de una advertencia que no debera desestimar. Para dar con el mensaje que corresponda al lector éste debe proceder de la siguiente manera: si su nacimiento se ha registrado entre los días 5 y 11 (no importa el mes) elegirá PICAS; si se ha producido entre los días 12 y 19, TREBOL; si lo fue entre los días 20 y 27, DIAMANTE, y finalmente, si su advenimiento al mundo aconteció entre los días 28 y 4, su palo será CORAZONES. Una por su orden leyéndolas de izquierda a derecha, las letras que llevan las cartas correspondientes a la fecha en que nació y escríbalas. Así obtendrá el mensaje.

"QUE LA SUERTE ME SIGA ACOMPAÑANDO"

MAR DEL PLATA, 12 (De nuestro corresponsal).— Guillermo Bredeston, el hombre-orquesta de Marpla, dijo que espera que en el '82 "la Argentina salga de sus problemas" y en el aspecto personal sabe que la suerte lo sigue acompañando. Dijo que, al revés de otros, le va sensacional. Confirmó que en el año seguirá con su ciclo de TV al lado de su segunda esposa y madre de sus dos hijas, Nora Cárpena.

● **OPINION**

Miguel Angel Solá declaró que "Equus" es la obra más importante en teatro de los últimos 50 años. Tal afirmación pareció muy interesada, ya que es un producto que representa.

★★★★★★★★★★★★★★★★★★ *crónica* en la Pasarela ★★★★★★★★★★★★★★★★★★

LA MADRINA LEONOR

MAR DEL PLATA, 12 (De nuestro corresponsal).— Leonor Benedetto, con su pelo muy rubio, fue madrina de un reducto que se inauguró en Avenida Constitución al 5600. La Benedetto no se pierde velada y concurre a cuanto lado la invitan en compañía de su rapadísimo segundo consorte, Gerardo Romano, y la troupe teatral de éste, que no lo deja nunca. Otros asistentes fueron Juan Vitali, el marplatense y Peggy Sol, ambos descubiertos en sugestivas poses.

● **PROBLEMA**

Gran problema tuvo Paulina Singerman con un sobrino suyo de 36 años. El muchacho padece de epilepsia, según dijo la comediante, y temía que se hubiese extraviado luego de un ataque.

● **UN EX EN MARPLA**

Procedente de Puerto Rico se encuentra en Marpla Martín Clutet, el director de televisión, ex marido de la directora Marta Reguera y ex flirt de Telma Stefani. En febrero retornará al país en que se radicó y donde actúa en su video.

● **"LOCAS" DEMORADAS**

Muchas demoras sufrió "La jaula de las locas", de Jean Poiret, antes de ser reestrenada en ésta. Se sabe que en julio de 1975 se la dio en Baires, pero no contó con éxito en ese momento. Ahora, Eduardo Alberto Vega, el director, volvió a reflotarla, amparado por el éxito que significó en el cine, donde la primera parte aún permanece vedada en nuestro país. Si bien iban a estrenar el sábado 2, luego se demoró la presentación para el martes 5. Tampoco se concretó esa noche, ya que al concurrir a la sala este corresponsal se encontró con trastos por todos lados. Finalmente, se produjo la premiere el jueves último, demostrando que existía una especie de intranquilidad en el orden actoral y que la comedia deberá ser representada en varias noches para que salga a punto. Entre el elenco cabe señalar la reaparición de la actriz Patricia Shaw componiendo a una frívola dama que llega a conocer a los futuros suegros de su hijo enterándose de que tiene otra "madre" que está para reemplazarla.

● **ABORDAJE**

En la playa de estacionamiento situada en calle **Santa Fe, entre Rivadavia y Belgrano,** fue abordado por bullicioso grupo de chiquilinas el galán **Pablo Alarcón.** El rubio se mantuvo en una posición de entrega firmando autógrafos y haciendo sonrisas complacientes. **El negocio hay que cuidarlo.**

UNA ACTRIZ NO HACE STRIP-TEASE

MAR DEL PLATA, 12 (De nuestro corresponsal).— Se había corrido la voz según la cual Leonor Benedetto (otra vez hoy en la noticia) practicaba un strip - tease en "La zorra". Es por eso que en las primeras funciones se apostaron muchos reporteros gráficos para poder tener la nota. Sin embargo, lo máximo que alcanza a hacer Leonor es sacarse las medias. La comedia, de solo dos personajes, pudo ser, para algunos, mucho más sabrosa con otra concepción. La Benedetto se encarna a sí misma y a Alberto Closas no se le escucha bien por su tonalidad de voz. En cambio, dirigió con cierta inteligencia y veteranía. No es, todavía, lo que se llama negocio.

Reabrieron un Recinto

MAR DEL PLATA, 12 (De nuestro corresponsal).— Hubo reapertura de boite del balneario a cargo de Héctor Cavallero, Néstor Sierra y Osvaldo Mazzoni. El party se destacó por la ropa estrafalaria que llevaron los presentes. Hubo severo control en la puerta, por donde se penetraba luego de estricto control. Valeria Lynch, Pâta Villanueva, "Conejo" Tarantini, Gino Renni, Adriana Gardiazábal, Juan Vitali, Juan Eduardo, Susana Giménez, Ricardo Darín, Jorge Mayorano, Constanza Maral y Paula Domínguez fueron algunos de los ávidos asistentes. Hubo inconvenientes: el calor era insoportable, no había lugar donde sentarse y el humo molestó sobre todo a las señoras presentes.

RUIDOS TERMINADOS

Se Construyeron dos Paredes Para no Provocar Molestias Actorales

MAR DEL PLATA, 12 (De nuestro corresponsal).— "Sí. Me molestaban los ruidos. Sucedía que cuando ensayábamos, a la tarde, no nos dábamos cuenta, pero a la noche el sonido de fichas y de gritos de números nos sacaba de situación en una obra que exigía tanto silencio. El público de primeras filas algo escuchaba, pero los de atrás nada, y por eso algunos no pueden comprender por qué razón dije que eso no podía continuar. Por eso hablé con el señor García Fuentes, a cargo del teatro, y le expuse el problema. Es por eso que en apenas 48 horas mandó a construir una pared aislante por la cual ahora no se escucha nada más. La de antes apenas si medía dos milímetros. Ahora van a hacer lo mismo con otra abertura que da justo sobre el fondo de un restaurante, todavía cerrado, pero próximo a ser abierto. El lugar va a ser un recinto callado. Todo esto lo contó Miguel Angel Solá al tiempo que iba en su moto, con la que arribó a Marpla en una duración de viaje de 17 horas. Todo el tiempo se movilizó con la misma. Solá dijo no ser "conflictuado" ni "difícil" aseverando que tiene buen carácter. Algunos opinan que eso no sucede con todo el mundo.

Van a Premiar a Alberto Closas

MAR CHIQUITA, 12 (De nuestro corresponsal).— El intendente de Mar Chiquita galardonará como habitante especial a Alberto Closas, quien, como se sabe, vive en una casa en Santa Clara del Mar en compañía de su sexta cónyuge, doña Lía. Don Closas dispuso habitar allí para alejarse del mundanal ruido que azota a la ciudad propiamente dicha. Nos referimos a la misma Marpla, claro.

Closas, en los últimos años ha venido a Marpla en busca de vivir sensaciones que le son necesarias para su trajinar de actor, que tuvo en la Argentina muchos títulos desde que arribó a estas playas en 1944, ya divorciado de una señora de origen chileno.

"TODO ES UNA PELICULA, COMO FICCION"

MAR DEL PLATA, 12 (De nuestro corresponsal).— "Todo me parece como si fuese una película", así definió Luis Albinoni el momento que le toca vivir. "Con todo lo que me pasa no puedo sentir de otra manera. Y como si no fuese a mí a quien le está sucediendo. Es como si no me diera cuenta de lo que está pasando. Mucho trabajé por esto, pero siempre buscando el éxito. De golpe, éste aparece repentinamente y no lo puedo creer".

La Albinoni pensó, en un principio, "que no me perdonarían este éxito. Pero fue todo lo contrario: no siento agresiones y sí conocí el afecto de la gente. Eso sí, el 'boom' no me brindó la oportunidad de contar con nuevos amigos y eso por falta de tiempo. Todos se me acercan para brindarme halagos como si todo fuese planificado".

Luisa conviene en que "estaba casi firmado un contrato para viajar a España. Sería para una coproducción con actores de ambos países. Pero descubrí, por el libro, que el filme mantendría escenas escabrosas y decidí, de acuerdo con mi representante, Pepe Parada, no irme. Iba a perder imagen y eso podía serme perjudicial. La elección de mis trabajos es fundamental". Piensa seguir haciendo televisión y también "quiero grabar como cantante. Mis comienzos, precisamente, fueron cantando. No quiero apurarme a esos efectos. Estoy en una etapa de crecimiento.

¿Un Autor Tuvo o no Fiebre?

MAR DEL PLATA, 12 (De nuestro corresponsal).— Corrió en Marpla que durante el anterior fin de semana el productor-argumentista-director Gerardo Sofovich habría sufrido una intoxicación debido a la cual le subió la fiebre a 41 grados. Empero, al llegar a Baires, don Sofovich no dio muestras de su malestar. Inclusive, ironizó sobre el mismo. Pero... la fiebre ¿la tuvo o no?

● **QUIERE CANTAR**

TRES ARROYOS, 12 (De nuestro corresponsal).— Carlos Vanoni, oriundo de esta zona, declaró que piensa dedicarse con fruición al tango en condición de cantor. Vanoni, desde 1971, está apareciendo, con variada fortuna, en roles de actor de televisión.

Un Galán da su Explicación

MAR DEL PLATA, 12 (De nuestro corresponsal).— "No tuve pelea ni disgusto alguno con Alberto de Mendoza", aseguró muy rotundamente **Carlos Andrés Calvo,** desmintiendo los rumores echados a circular, y advirtió: "Es más, si hay algo que debo testimoniar es que si antes lo quería, ahora lo quiero más".

Con respecto a su arrastre, cabe recordar un episodio sucedido hace un año, cuando **"Gra"** Borges se hospedaba en el mismo hotel que él y escuchaba los gritos de las chicas que pedían por su presencia. **"Gra"** no sabía de quién se trataba. En una ocasión, **Calvo** se le acercó a **"Gra"** y le hizo un cumplido. Como a ella le pareció algo confianzudo le preguntó: "¿Quién sos?" y luego del nombre: **"¡Ah! El que le gritan las chicas desde la calle".**

Las Recorridas

MAR DEL PLATA, 12 (De nuestro corresponsal).— Comenzaron a recorrer playas los del equipo capitaneado por Gustavo Rey, joven actor algo inmaduro aún, su cónyuge Deborah Warren, Raúl Padovani, en un retorno como comediante y no como canoro, Virginia Faiad, Cunny Vera y Adrián Martel, el que estuvo en varios elencos propuestos, pero, finalmente, debió conformarse con éste. La comedia se llama "Bienvenida de casada" y la dirigió Fernando Siro. A propósito de Martel, acusa solamente "29 años" pero todos saben que en 1967 ya andaba pululando por la farándula contando, en ese entonces, por lo menos, 19 años.

En lo concerniente a que no fue ubicado en una comedia con Diana Maggi, el productor Daniel Silvever aseveró que "nunca le firmamos contrato".

CARLOS CARELLA ES HOMBRE OBSERVADOR

MAR DEL PLATA, 12 (De nuestro corresponsal).— Tranquilizado, sin que lo estén corriendo, **Carlos Carella** se detuvo a observar mural ubicado en **Rivadavia y Belgrano** al lado del banco Oceánico. Carella parecía analizar que el fresco albergaba a todo Marpla (los pescadores, los cosechadores de papas, o sea todo lo que represente industria, menos los actores, que asoman cada verano desde hace muchos, muchos años).

Un Galardón

MAR DEL PLATA, 12 (De nuestro corresponsal).— Fue otorgado el primer "Rugantino de Oro" de la temporada, del cual fueron depositarios los del elenco de "Engañemos a mi mujer". Alberto de Mendoza, otra vez noticia en la sección de la fecha, como cabeza de compañía, lo recogió de manos del promotor Tito Rivié, quien cita a la farándula para tales eventos. Don Alberto estuvo divertido y tildó de "Loquito" (cariñosamente) a Carlos Andrés Calvo, quien se alejó prestamente del local ubicado no lejos del Torreón.

Mendoza razonó: "Pensar que hace apenas dos semanas que debutamos y ya nos dan este premio. Esperemos que al terminar la temporada nos sigan colmando de halagos, más por las señoras que están en la compañía que por nosotros, o sea el 'Loquito' Calvo y yo".

PALABRAS CRUZADAS

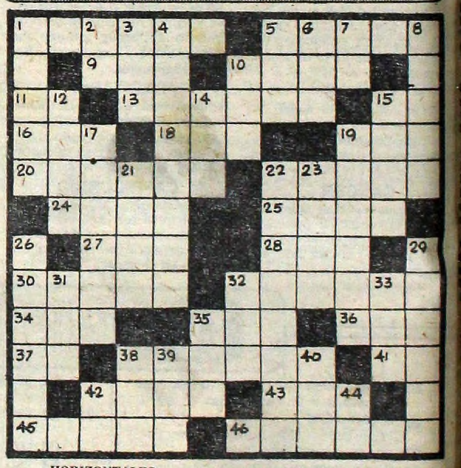

HORIZONTALES

1) Nuevo, principiante, en alguna facultad o materia. 5) Libro sagrado de los musulmanes. 9) Departamento de Francia. 10) Que carece de sal o tiene poca. 11) Iniciales de Guillermo Roetgan. 13) Temor, sospecha. 15) Antigua lengua provenzal. 16) A nivel. 18) Del verbo poner. 19) Dios en árabe. 20) Guarida del oso, pl. 22) Pulverizar, triturar. 24) Provincia de Argelia. 25) Segundo de los califas musulmanes que sucedieron a Mahoma. 27) Reza. 28) Dios del hogar. 30) Más bueno que otra cosa. 32) Hermosas, agradables. 34) Parte sobresaliente de las vasijas. 35) Río de Rusia. 36) Periodo de tiempo. 37) Símbolo del Galio. 38) Perseguir empeñosamente. 41) Preposición antigua. 42) Artículo indeterminado. 43) Lista, catálogo. 45) Desafían, reprenden. 46) Alistar.

VERTICALES

1) De color totalmente oscuro. 2) Consonante doble. 3) Río de Suiza. 4) Horadar el cráneo u otro hueso con fin curativo o de diagnóstico. 5) Coliflor. 6) Plantígrado carnicero. 7) Voz para arrullar a los niños. 8) Sustancia dura, blanca y con reflejos irisados. 10) Arbusto cuyas hojas son usadas en infusión. 12) Plano, liso. 14) Isla del Mar Egeo. 15) Percibir olores. 17) Desperdicio de la leña. 19) Ostentación, jactancia. 21) Poco común. 22) (Diego de) Jurisc. e historiador argentino. 23) Golfo situado entre la Arabia y el Indostán. 26) Hacer además de pegar. 29) Aparato que se utiliza para asar. 31) Pron. demostrativo. 32) Artículo. 33) Piedra consagrada del altar. 35) Número. 36) Madre de la Virgen. 39) Preposición. 40) Especie de morrión de fieltro, más alto por delante. 42) Antigua nota musical. 44) Iniciales de León Tolstoi.

(La solución mañana)

C	A	L	A	R		R	E	L	A	T	O	
A	R	I	D	O	S		P	O	L	O	S	
R	O	S	A	S		M	O	R	A	D	A	
O	S		N	A	O		C	A		A	D	
S		R		D		N	A		B		O	
	R	A	T	O	N			T	O	S		
	E	R	A			A	R	E	T	E		
R		O		S	I		E		A		A	
A	L		M	E		O	C	A		A	S	
L	A	D	E	R	A		O	J	O	T	A	
O	D	E	S	A		A	D	O	R	A	R	
S	O	L	A	N	O		O	S	O	S	O	

(Solución del problema anterior)

GUIA DE TEATROS Y CINES

TEATROS

ASTRAL. Corrientes 1639. 5707/9064. Hoy a las 21.30. Segundo o de gran éxito. GRACIELA IFAU y HUGO ARANA en:
DOMESTICADOS
a gran obra de Aída Bortnik. Con elly Prono, Néstor Hugo Rivas y enco. Actuación especial de Bárbara ujica. Dir.: Luis Agustoni. P.m. 18. oc. en vta.

AUDITORIO SHA. Sarmiento 2255. -2170. La obra de Jean Claude rumberg: "EL TALLER". Con E. emberg y elenco. Dir.: Julio Bacaro. Juev. y vier. a las 21.30. Sáb. a las . Dgos. a las 20. Refrig.

BLANCA PODESTA. Corrientes 83. 35-2592. Viernes 15 de enero de 82 a las 22: NORMA ALEANDRO en:
LA SEÑORITA DE TACNA
.m.14. La obra de Mario Vargas losa. Dir.: Emilio Alfaro. Mar. a juev. las 21.30. Vier. a las 22. Sáb. a las 20 y . Dgos. a las 18.30 (popular) y 21.30. oc. en vta.

BURLESQUE. Corrientes 483. ont. de 20 a 3: Las esculturales gatias presentan su nuevo show de TRIP-TEASE: "DESNUDISSIMAS" n su género, el de mayor jerarquía. m.18.

COLONIAL. Paseo Colón y Av. elgrano. La obra de Héctor Propato: DISCEPOLO Y USTED". Vier. y sáb. las 23. Dgos. a las 20.30. Vier. $ 15.000. áb. y dgos.: $ 25.000. Loc. en vta.

COMICO. Corrientes 1280. 35-2108. rimer espectáculo en Scenorama. 40 ersonas en escenas con magníficos scenarios giratorios
EL DILUVIO QUE VIENE
r. Martes a viernes a las 21.30. Sábados a las 20 y 23. Domingos a las 20. oc. en vta.

FLORIDA. Florida 165. 30-5360. ont. de lunes a jueves de 13 a 22. iernes de 13 a 23. Sábados de 18 a 1.30. m.18. Presenta: "SEXY Y DIVERIDA LA REVISTA DEL FLORIDA". m. 18. Con Moira Star y gran elenco.

KARINA. Corrientes 636. 40-1808. ont. de 20 a 24: Cía de STRIP-TEASE, on Analía Roy y sexy vedettes. m.18. De 0.30 a 4. "Show internaonal". Dir.: A. Elizalde.

LA CIUDAD. Talcahuano 1034. -4328. EL CRAZY HORSE SALOON n: "TONIGHT IS THE NIGHT". Con aroline "Vainilla Banana" y gran lenco. Lun. a juev. a las 21.30. Vier. y áb. a las 21 y 23. Pl. c/cons.: $ 70.000. m. 18.

L'OMBRELLO. Belgrano y Jujuy. n lugar poco común que da rienda uelta a la... "DOLCE VITA". P.m.18. opas, show, vedettes y algo más. ont. diariamente de 22 a 4. P.m.18.

METROPOLITAN 1. Corrientes 343. 40-0816. La Nueva Compañía de evistas: Don Pelele, Lynn Allison, ristán y Edda Bustamante y la participación especial de Pedrito Rico en:
LA COSA SE ESTA PONIENDO PELUDA
on El Mago Satany, Nancy Rey y ran elenco. Dir. H. Sofovich. Lunes a iernes a las 21 y 23. Sábados a las 21, 3.15 y trasn. 1.30. Domingos descanso.

OLIMPIA. Sarmiento 777. 40-2678. Hoy a las 22: "QUERIDO MENTIROSO" de J. Kilty. Con Martha Serra y Horacio Diana. Dir.: Malena Marechal. Juev. pop.: $ 25.000. Loc. en vta. 5 d. de ant.

PARADISE. Corrientes 827. Cont. e Lun. a Dgos. de 20 a 4. La revista exy del desnudo: "STRIP TOTAL". on las mujeres más excitantes de Bs. s. P.m.18.

REGINA. Av. Santa Fe 1235. 4-5470. Hoy a las 21.30: Analía Gadé y Víctor Laplace en: "MATAR EL TIEMPO" de C. Gorostiza. Con Jorge Rivera López y Mirtha Busnelli. Dir.: Omar Grasso. Loc. en vta.

TABARIS. Corrientes 831. 392-8509. Gran suceso: 40 artistas jugándose en un musical diferente:
DE AQUI NO ME VOY
Martes, miércoles y domingo a las 22. Jueves y viernes a las 21 y 23. Sábado a las 21, 23 y trasn.: 1.15. Loc. en vta. Refrig.

VARIEDADES

★ LUNA PARK. Corrientes 99. 311-1990/5100, 32-2135/2538. PRESENTACION DEL FAMOSO SHOW SOBRE HIELO:
HOLIDAY ON ICE
La fiesta en el hielo para el verano porteño, con renovados cuadros de espectacular coreografía: "ALICIA EN EL PAIS DE LAS MARAVILLAS", "ALTO VOLTAJE" (música rock); "DANZA DEL MURCIELAGO"; "FLAMENCO"; "ESTO ES JAZZ"; "CARNAVAL EN NUEVA ORLEANS", y los extraordinarios solistas, duetos y el famoso CUERPO DE BALLET. Para los chicos, los acostumbrados cómicos, Los Dogsis (perros que juegan al fútbol, etcétera). FUNCIONES: martes a viernes a las 21.15. Sábados y domingos a las 18 y 21.30. ENTRADA GENERAL: mayores: $ 20.000. Menores: $ 10.000. Niños hasta de 5 años no abonan entrada. Localidades en venta en el estadio, el lunes 4 de enero, de 10 a 20, hasta con 7 días de anticipación. Lunes descanso.

CINES

★ A.B.C. Esmeralda 506. 392-9506. Cont. desde las 8: "CRIMEN EN LA PENSION DE LAS COLEGIALAS", "VIRILIDAD". Noche desde las 20: Show en vivo: "LAS VIRGENES DEL STRIP TEASE". P.m.18.

★ ADAN 1. Corrientes 959. 393-6115. A las 13.50, 16.40, 19.40 y 22.40:
MOSCU NO CREE EN LAGRIMAS
P.m. 18. Una película que usted no puede dejar de ver. A las 13.30, 16.10, 19.10 y 22.10: Notic. Sáb. trasn. 1.

★ ADAN 2. Corrientes 959. 393-5034. A las 13.40, 16, 18.20, 20.40 y 23:
TRIBUTO
P.m.14. Con Jack Lemmon y Lee Remick. A las 13.20, 15.40, 18, 20.20 y 22.40: Notic. Sáb. trasn. 1.

★ ALFA. Lavalle 842. 392-1114. A las 13, 14.55, 16.55, 18.55, 21 y 23.
LOS CAZADORES DEL ARCA PERDIDA
S.r. Un filme de Steven Spielberg. Con Harrison Ford. Sáb. trasn. 1.15.

★ ALFIL. Corrientes 1753. 40-7575. A las 14, 16.15, 18.30, 21.45, 23 y sáb. trasn.. 1.15: "EL ULTIMO TIBURON". P.m. 14. 15.45, 18, 21.15 y 22.30: Notic.

★ AMBASSADOR. Lavalle 777. 392-9700. A las 12.50, 15.15, 17.50, 20.25 y 23:
SOLO CUANDO ME RIO
P.m.14. Con Marsha Mason y Kristy McNichol. A las 14.55, 17.30, 20.5 y 22.40: Notic. Sáb. trasn. 1.20. Refrigeración.

★ AMERICA. Callao 1057. 41-3818. A las 13, 15.25, 17.55, 20.30 y 23.5:
SOLO CUANDO ME RIO
P.m.18. Con Marsha Mason, Kristy McNichol y James Coco. A las 15.5, 17.30, 20.5 y 22.40: Notic. Sáb. trasn. 1.30.

★ ARIZONA. Lavalle 727. 392-6967. Cont. 13.30, 16.45, 20 y 23.15:
LAS COLEGIALAS QUIEREN APRENDER
Cont. 15, 18.15 y 21.30:
SIETE MUJERES PELIGROSAS
P.m.18. Sáb. trasn. 1.20: "Las colegialas quieren aprender".

★ ATLAS. Lavalle 869. 392-1936. A las 12.55, 15, 16.40, 18.50, 21 y 23.10: "ARTURO EL MILLONARIO SEDUCTOR". P.m.14. 14.35, 18.25, 20.35 y 22.45: Notic. Sáb. trasn. 1.20.

★ ATLAS RECOLETA. Guido 1952. A las 14.25, 16.30, 18.45, 21 y 23.10: "ARTURO EL MILLONARIO SEDUCTOR". P.m.14. 16.10, 18.20, 20.35 y 22.45: Notic. Sáb. trasn. 1.15.

★ AVENIDA. Av. de Mayo 675. 33-6626. Cont. 11, 14.35, 18.45 y 22.35: El amante audaz; 12.30, 16.40 y 20.30: De profesión ladrón. P.m.18.

★ BIARRITZ. Suipacha 482. 392-0356. A las 13.45, 16.40, 19.35 y 22.30: "PAPILLON". P.m. 14. 13.25, 16.20, 19.15 y 22.10: Notic. Sáb. trasn.

★ BROADWAY. Corrientes 1155. 35-2345. A las 13.40, 15.30, 17.20, 19.15, 21.15 y 23.10
MAFALDA
S.r. La inmortal obra de Quino, llevada a la pantalla. A las 13.20, 15.15, 17, 18.55, 20.55 y 22.50: Notic. Sáb. trans.: 1.5.

★ CALLAO. Callao 27. 40-1898. A las 13.20, 15.15, 17.15, 19.15, 21.15 y 23.10: "LA MAGIA DE LOS PARCHIS". S.r. 14.55, 16.55, 18.55, 20.55 y 22.50: Notic.

★ CAPITOL. Santa Fe 1848. 44-2379. A las 13, 15.25, 17.55, 20.25 y 23: "EL CARTERO LLAMA DOS VECES". P.m.18. 15.5, 17.30, 20 y 22.35: Notic. Sáb. trasn. 1.25.

★ CERVANTES. Belgrano 1820. 38-2698. Cont. 14.45, 19 y 23: "ARTURO, EL MILLONARIO SEDUCTOR"; 16.45 y 20.45: "UN PEQUEÑO ROMANCE". P.m. 14.

★ CINEMA UNO. Suipacha 460. 392-1112. A las 13, 15.30, 18, 20.30 y 23:
¿COMO VIENE LA MANO?
P.m.14. Con Adriano Celentano y Enrico Montesano. A las 15.5, 17.35, 20.5 y 22.35: Notic. Sáb. trasn. 1.30.

★ CINEMATECA ARGENTINA. Sarmiento 2255. 48-2170. A las 18, 20 y 22: "El hombre mosca", de Harold Lloyd. S.r. Mañana: "El fausto criollo".

★ CONCORDE. Lavalle 925. 35-1850. A las 13.5, 14.50, 16.50, 18.55, 21.5 y 23.15:
DINASTIA
P.m. 14. Filmada en Tridimensión. Sonido Multi Direccional. A las 16.30, 18.30, 20.40 y 22.50: Notic. Sáb. trasn.: 1.30.

★ COSMOS 70. C'tes 2046. 49-0862. Genios de la literatura en el cine. A las 14.20, 16.10, 18, 19.50, 21.40 y 23.30: "WOYZECK". P.m. 18. Con Klaus Kinski y Eva Mattes. 14, 15.50, 17.40, 19.30, 21.20 y 23.10: Notic. Mañana: "Don Quijote".

★ ELECTRIC. Lavalle 836. 392-1846. Cont. desde las 12.50: "MUERTE EN EL VALLE DE LOS FARAONES". "CRUSSINO". Notic. P.m. 18.

★ EMPIRE. H. Yrigoyen 1934. 47-8770. Cont. A las 17.20 y 22.20: "AMOR SIN BARRERAS". 14.50 y 20.10: "ATRAPADO SIN SALIDA". P.m.14.

★ GAUMONT. Rivadavia 1635. 40-3050. A las 14.50, 17.30, 20.10 y 22.50: "ESTO ES CINERAMA". S.r. 14.30, 17.10, 19.50 y 22.30: Notic.

★ GRAN REX. C'tes 857. 392-8000. Sensacional estreno del cine destape 1982. A las 13.10, 15.35, 18.5, 20.35 y 23.5:
EL CARTERO LLAMA DOS VECES
P.m.18. Con Jessica Lange y Jack Nicholson. 13, 15.15, 17.45, 20.15 y 22.45: Notic. Sáb. trasn. 1.30.

★ GRAND SPLENDID. Santa Fe 1860. 44-0808. A las 14.30, 16.45, 19, 21.15, 23.30 y sáb. trasn. 1.30: "EL ULTIMO TIBURON". P.m. 14. 14, 16.15, 18.30, 20.45 y 23: Notic.

★ GRAN VICTORIA. Av. de Mayo 882. 34-1493. Cont. de 8 a 3: "La mandarina", "Twinky", "Las amazonas". P.m.18.

★ IDEAL. Suipacha 378. 35-3300. A las 13.50, 16.10, 18.30, 20.50, 23.10 y sáb. trasn. 1.15: "LOS DIOSES DEBEN ESTAR LOCOS". S.r. 15.50, 18.10, 20.30 y 22.50: Notic.

★ IGUAZU. Lavalle 940. 393-9931. A las 13.20, 15.45, 18.10, 20.35 y 23:
ATMOSFERA CERO
P.m.14. Con Sean Connery y Peter Boyle. Con sistema de sonido Dolby Stereo. A las 15.25, 17.50, 20.15 y 22.40: Notic. sáb. trasn.: 1.30.

★ LARA. Av. de Mayo 1225. 38-6966. Cont. 14, 17.30 y 21.5: La cuenta regresiva; 15.40, 19.15 y 22.50: El espejo roto. S.r. Sáb. trasn.. Led Zeppelin en: La canción es la misma.

★ LEOPOLDO LUGONES. Corrientes 1530. 46-8611. A las 15, 17, 19, 21 y 23: "El detective barato". Dir.: R. Moore. Con P. Falk. Pl.. $ 8.000. P.m.18. Mañana: "El suspirante".

★ LIBERTADOR. Ctes. 1334. 40-7443. A las 13.30, 15.50, 18.15, 20.40 y 23.5:
LAS CUATRO ESTACIONES
P.m.18. Con Alan Alda y Carol Burnett. 13.20, 15.30, 17.50, 20.15 y 22.45: Notic. Sáb. trasn. 1.15.

★ LOIRE. Corrientes 1524. 49-1900. A las 14.40, 18.20 y 21.55:
BARRY LINDON
P.m. 14. Con Ryan O'Neal y Marisa Berenson. A las 14.20, 18 y 21.35: Notic. Sáb. trasn.. 1.15.

★ LORANGE. Ctes. 1372. 45-7386. A las 13.20, 15.35, 18.5, 20.35 y 23.5:
ATMOSFERA CERO
P.m.14. Con Sean Connery y Peter Boyle. A las 15.20, 17.45, 20.15 y 22.45: Notic. Sáb. trasn.: 1.15.

★ LORCA. Corrientes 1428. 40-5017. A las 14, 16.50, 19.40 y 22.30:
EL HOMBRE DE HIERRO
P.m.18. Dir. A. Wajda. A las 13.40, 16.30, 19.20 y 22.10: Notic.

★ LORENA. Corrientes 1551. 46-7501. A las 13, 15.20, 17.45, 20.20 y 22.55:
REGRESO SIN GLORIA
P.m.18. Con Jane Fonda, Jon Voirght y Bruce Dern. A las 15.10, 17.35, 20.5 y 22.40: Notic. Sáb. trasn.: 1.

★ LOS ANGELES 1. Corrientes 1770. 40-3742. A las 13.25, 15.20, 17.15, 19.10, 21.5 y 22.55:
POPEYE
S.r. Hablada en castellano. 13.15, 15.10, 17.5, 19, 20.55 y 22.45: Notic.

★ LOS ANGELES 2. Corrientes 1770. 40-3742/45-2405. A las 13.10, 14.45, 16.20, 17.55, 19.30, 21.10 y 22.45:
LA DAMA Y EL VAGABUNDO
S.r. Hablada en castellano. 13, 14.35, 16.10, 17.45, 19.20, 20.55 y 22.30: Notic.

★ LOSUAR. Corrientes 1743. 40-6100. A las 13.30, 15.55, 18.20, 20.45 y 23.10:
LOS CAZADORES DEL ARCA PERDIDA
S.r. Con Harrison Ford, De George Lucas. 15.35, 18, 20.25 y 22.50: Notic. Sáb. trasn. 1.15.

★ LUXOR. Lavalle 669. 392-3893. A las 13.20, 15.50, 18.15, 20.45 y 23.10:
LAS CUATRO ESTACIONES
P.m.18. Con Alan Alda y Carol Burnett. 13.15, 15.35, 18, 20.25 y 22.50: Notic. Sáb. trasn. 1.15.

★ MAXI 1. Carlos Pellegrini 657. A las 15, 18.30 y 22: "DON JUAN". P.m. 14. 14.40, 18.10 y 21.40: Notic.

★ MAXI 2. Carlos Pellegrini 657. A las 13, 15.30, 18, 20.30 y 23: "MI TIO DE AMERICA". P.m. 18. 15.10, 17.40, 20.10 y 22.40: Notic. P.m. 18.

★ METROPOLITAN 2. Corrientes 1343. 40-1064. A las 14.5, 16.20, 18.35, 20.55, 23.15 y trasn.: 1.15: "LOS DIOSES DEBEN ESTAR LOCOS". S.r. 15.55, 18.10, 20.30 y 22.50: Notic.

★ MONUMENTAL. Lavalle 780. 393-8865. A las 13.50, 17.40 y 21.40:
DOCTOR ZHIVAGO
P.m.14. Con Omar Shariff y Geraldine Chaplin. A las 13.30, 17.20 y 21.20: Notic.. sáb. trasn., 1.15.

★ MULTICINE. Lavalle 750. CERRADO POR VACACIONES hasta el 12 de enero de 1982.

★ NORMANDIE. Lavalle 861. 392-1000. A las 13, 15, 17, 19, 21 y 23.10: "ABIERTO DIA Y NOCHE". P.m.18. 14.40, 16.40, 18.40, 20.40 y 22.45: Notic. Sáb. trasn. 1.15.

★ OCEAN. Lavalle 739. 392-1515. A las 12.50, 15.15, 17.45, 20.20 y 22.55:
REGRESO SIN GLORIA
P.m. 18. Con Jane Fonda, Jon Voight y Bruce Dern. Dir.. Hal Ashby. A las 15, 17.25, 20 y 22.35: Notic. Sáb. trasn.. 1.30.

★ OPERA. Corrientes 860. 35-1335. A las 13.5, 14.50, 16.55, 19, 21.10, 23.25 y sáb. trasn. 1.15: "EL ULTIMO TIBURON". P.m. 14. 13, 14.40, 16.25, 18.35, 20.40 y 22.55: Notic.

★ PARAMOUNT. Lavalle 845. 392-9999. A las 13.10, 15.15, 17.15, 19.15, 21.20 y 23.25:
EL ULTIMO TIBURON
P.m.14. Con James Franciscus y Vic Morrow. A las 14.45, 16.45, 18.45, 20.45 y 22.45: Notic. sáb. trasn. 1.30.

★ PARIS. Lavalle 769. 392-2016. Cont. 14.50, 18.10 y 21.25: "Y DESPUES LOS PERROS", 13.15, 16.35, 19.50, 23.10 y sáb. trasn. 1.15: "LAS SOBRINAS"; 13, 16.20, 19.40 y 22.55: Notic. P.m.18.

★ PLAZA. Corrientes 939. 392-7577. A las 13, 15.15, 17.45, 20.20 y 22.50: "EL ARCHIVO DE ODESSA". P.m.14. 15.10, 17.25, 20 y 22.30: Notic. Sáb. trasn.

★ PREMIER. Corrientes 1565. 46-2113. A las 14.40, 16.40, 18.45, 20.55 y 23.5:
ARTURO EL MILLONARIO SEDUCTOR
P.m. 14. Con Dudley Moore y Liza Minelli. A la 16.20, 18.25, 20.30 y 22.40: Notic.

★ PETIT PREMIER. Corrientes 1565. 46-2113. A las 15, 17, 19, 21 y 23:
ROCK HASTA QUE SE PONGA EL SOL
S.r. Con los mejores grupos de rock argentinos.

★ REAL. Esmeralda 425. 392-3600. A las 13.40, 15.30, 17.20, 19.10, 20.50 y 22.35: "AVENTURAS Y DESVENTURAS DE TOM Y JERRY". S.r. 13.30, 15.10, 17, 18.50, 20.35 y 22.20: Notic.

★ SALA UNO. B. Sur Mer. 88-9420. A las 13.30, 15, 16.30, 18 y 19.30: "LAS TRAVESURA DE BOBIK Y SUS AMIGUITOS". S.r. 21 y 23: "26 DIAS EN LA VIDA DE DOSTOIEVSKI". P.m.14. 16.25, 17.55, 19.25, 20.55 y 22.25: Notic.

★ SANTA-FE I. Santa Fe 1947. 44-8980. A las 13, 15.20, 17.40, 20.20 Y 22.55:
REGRESO SIN GLORIA
P.m. 18. Con Jane Fonda. Jon Voight y Bruce Dern. A las 20 y 22.35: Notic. Sáb. trasn.: 1.15.

★ SANTA FE II. Santa Fe 1947. 44-8980. A las 13.25, 15.50, 18.15, 20.40 y 23.5:
LOS CAZADORES DEL ARCA PERDIDA
S.r. Una película de Steven Spielberg. Con Harrison Ford. A las 13.5, 15.30, 17.55, 20.20 y 2.45: Notic. sáb. trasn.: 1.20.

★ SARMIENTO. Lavalle 852. 392-3338. A las 13, 15, 17, 19, 21 y 23.10: "LA MAGIA DE LOS PARCHIS". S.r. 14.40, 16.40, 18.40, 20.40 y 22.45: Notic. Sáb. trasn.: 1.15.

★ SELECT LAVALLE. Lavalle 921. 35-0235. Cont. A las 14.10, 18.40 y 23: "GIGOLO AMERICANO"; 16.40 y 21: "TARZAN EL HOMBRE MONO". P.m.18. Sáb. trasn. 1.15: "Gigolo americano".

★ STUDIO. Santa Fe 2541. 821-5845. Cont. 14.20, 16.30, 18.40, 20.55 y 23.10: "PASCUALINO SIETE BELLEZAS". P.m. 18. 14, 16.15, 18.25, 20.35 y 22.50: Notic. sáb. trasn. 1.10.

★ SUIPACHA. Suipacha 442. 392-1195. A las 15, 18.30 y 22: "EL FRANCOTIRADOR. P.m. 18. Con Rober de Niro. A las 14, 18.15 y 21.45: Notic.

ALMAGRO

★ BIOGRAFO UNO. Corrientes 4636. Cont. 18.25, 20.35 y 22.45: Notic.; 18.40, 20.50 y 23: Las cuatro estaciones. P.m.18. Sáb. y dgo. a las 16.15.

★ CABALLITO. Víctor Martínez 52. 431-0052. Cont. 15.30 y 18.10: La princesa encantada; 17.50 y 19.20: El gato con botas alrededor del mundo. S.r.

★ PALACIO DEL CINE. Rivadavia 3636. 982-4818. Cont. 14.30, 18.30 y 22.30: Arturo el millonario seductor; 16.15 y 20.15: Un superpolicía en Africa, 14.15, 18.15 y 22.15: Notic. P.m. 14.

★ ROCA. Rivadavia 3753. 812-1517. Cont. 14.50, 18.30 y 22.25: El último tiburón. 16.20 y 20.20: Los tigres no lloran. 18, 20.5 y 21.40: Notic. P.m. 14.

BELGRANO

★ BELGRANO. Cabildo 2356. 784-5691. Cont. 15, 17, 19, 21 y 23: Abierto día y noche; 14.30, 16.40, 18.40, 20.40 y 22.40: Notic. P.m. 18. Sáb. trasn: 1

★ CABILDO. Av. Cabildo 2347. 784-3852. Cont. 16.35, 18.40, 20.40 y 22.40: Notic., 15, 17.10, 19, 21.5 y 23.10 y sáb. trasn.. 1. El último tiburón. P.m. 14.

★ FANTASY. Cabildo 685. 771-0686. Cont. 14.20, 16.20 y 18.20: Notic. y Popeye. S.r. 20.35 y 22.35: El joven Frankenstein. P.m.18. Sáb. trasn. 1.15: All that jazz.

★ G. PAZ. Cabildo 2702. 781-1412. Cont. 14.50, 16.50, 18.50, 20.50 y 22.50: La magia de los Parchís: 14.30, 16.30, 18.30, 20.30 y 22.30: Notic. S.r.

★ G. SAVOY. Cabildo 2829. 781-6500. Cont. 15.25, 17.55, 20.25 y 22.55: Atmósfera cero, Notic. P.m. 14. Sáb. trasn.: 1.

★ LIDO. Av. Cabildo 3241. Cont. 14.50, 18.40 y 22.30: Superpolicía en Egipto; 16.45 y 20.35: Superpolicía nuclear. S.r.

★ MIGNON. Juramento 2433. 784-3899. Cont. 15, 17, 19, 21 y 23: Popeye; 14.30, 16.40, 18.40, 20.40 y 22.40: Notic. S.r.

BOEDO

★ CUYO. Boedo 858. 97-6975. Cont. 15.50, 19.25 y 23: La magia de los Parchís: 14.15, 17.30 y 21.10: Los superagentes contra todos. S.r. Sáb. trasn.: Me gusta mucho decir que sí.

★ GRAN SAN JUAN. San Juan 3246. 97-4293. Cont.: Tu cuerpo y el mío; Como aprendí a amar a las mujeres; Las hermanas. P.m. 18.

★ LOS ANDES. Boedo 777. 97-4233. Cont. 15.40, 19.5 y 22.40: Abierto día y noche: 14, 17.15 y 20.45: Las mujeres son cosas de guapos. P.m. 18.

★ N. PALACE. San Juan 2461. 941-1723. Cont. 15.40, 19.20 y 23: Las cuatro estaciones: 14, 17.40 y 21.20: Obsesión. P.m. 18. Sáb. trasn.: 1: Las cuatro estaciones.

★ NUEVO SELECT. San Juan 2540. 941-5908. Cont. 13.30, 17.40 y 21.50: Papillón; 16 y 20.10: Parece que fue ayer. P.m. 14.

COLEGIALES

★ ARGOS. F. Lacroze 3455. 854-0673. Cont. 16.30, 19.35 y 22.40: El último tiburón: 14.50, 17.55 y 21: Que el diablo te perdone; 16.15, 19.20 y 22.25: Notic. P.m. 14.

★ ATALAYA. Córdoba 4633. 773-0700. Cont. 14.10, 18.30 y 22.40: Tiburón; 16.20 y 20.40: Terror en la montaña rusa. S.r. Sáb. trasn.: Las colegialas quieren aprender; La amante.

★ RIALTO. Córdoba 4287. 86-8764. Cont. 15.20, 18.50 y 22.30: Popeye; 17 y 20.35: Gus; 15.10, 18.40 y 22.20: Notic. S.r. Sáb. trans.: Duelo de valientes; La última profecía.

FLORES

★ COLISEO. E. Bonorino 36. 631-6181. Cont. 14.30, 16.30, 18.40, 20.40 y 22.50: Regreso sin gloria; 18.30 y 22.40: Notic. P.m. 18. Sáb. trasn.: 1: Regreso sin gloria.

★ CONTINENTAL. Carabobo 945. 631-2218. Cont. 14.50, 18.50 y 22.40: El exorcista; 17.10 y 21: Las adolescentes. P.m. 18. Sáb. trasn.

★ FENIX. Rivadavia 7802. 612-8858. Cont. 15.5, 18.45 y 22.25: Los dioses deben estar locos; 17.5 y 20.40: Hermano mar; 14.50, 18.30 y 22.10: Notic. S.r.

★ FLORES. Rivadavia 6661. 631-3701. Cont. 15.30, 19.10 y 22.50: Arturo el millonario seductor: 17.15 y 21: Pelea de fondos. P.m. 14.

★ GRAND PRIX. Gaona 3263. 59-2551. Cont. 15.30, 19.10 y 22.50: Arturo el millonario seductor; 17.15 y 21: Pelea de fondo. P.m. 14.

★ GRAN RIVADAVIA. Rivadavia 8636. 69-1356. Cont. dde. las 14.30: Los cuatro del Ave María; El botín de los valientes. S.r. Sáb. trasn.: 0.30.

★ PUEYRREDON. Av. Rivadavia 6871. 612-0389. Cont. 15.30, 17.25, 19.20, 21.15, 23.10 y sáb. trasn.: 1: El último tiburón. P.m. 14. 15.10, 17.5, 19, 20.55 y 22.50: Notic.

★ R. INDARTE. Rivera Indarte 44. 612-5500. Cont. 14.45, 16.45, 18.45, 20.45 y 22.45: La magia de los Parchís: 14.25, 16.25, 18.25, 20.25 y 22.25: Notic. S.r.

★ SAN JOSE. Rivad. 7350. 611-5989. Cont. desde las 14: Las colegialas quieren aprender; Las fotos prohibidas de una señora respetable. Notic. P.m. 18.

★ SAN MARTIN. Av. Rivadavia 7000. 612-5416. Cont. desde las 13.30: La furia de la serpiente; La última cacería. S.r. sáb. trasn.. La mujer de mi padre; Malos pensamientos.

LINIERS

★ GRAN LINIERS. Avda. Gral. Paz 44. Cont. 14.30, 17.15, 20 y 22.40: Regreso singloria, 14, 16.45, 19.20 y 22.25: Notic. P.m. 18.

★ GRAN ODEON. Montiel 160. 641-7673. Cont. 15.50, 19.10 y 22.30: La magia de los Parchís; 14, 17.30 y 20.50: Los superagentes contra todos. S.r.

★ MARTIN FIERRO. Avda. Gral. Paz 47. Cont. 15.30, 19, y 22.45: Los dioses deben estar locos; 14, 17.50 y 21: Había una vez en el sur. S.r.

MATADEROS

★ ALBERDI. Juan B. Alberdi 6169. 68-0496. Cont. 16.10, 19.35 y 22.50: Abierto día y noche; 14.20, 17.45 y 21: Las mujeres son cosa de guapos. P.m. 18.

★ EL PLATA. J. B. Alberdi 5751. 68-1118. Cont. 16, 19.25 y 22.50: La magia de los Parchís: 14.20, 17.40 y 21: Los superagentes contra todos. S.r.

★ GRAN LUGANO. Murguiondo 4062. 601-3457. Cont. 15, 19.45 y 21.50: Notic.; 15.20 y 20: Ahora mi nombre es nadie; 17.30 y 22: Tiburón. S.r.

ONCE

★ LORIA. Rivadavia 3058. 87-1436. Cont. 16, 19.30 y 23: Las colegialas quieren aprender; 14, 17.30 y 21: ¿Qué le habrán hecho a Solange? P.m. 18.

★ MAJESTIC. Pueyrredón 230. 87-9636. Cont. 16, 19.45 y 23.30: Abierto día y noche: 14, 17.40 y 21.25: Las mujeres son cosas de guapos. P.m. 18. Sáb. trasn.

PALERMO

★ G. NORTE. Santa Fe 3730. 72-8468. Cont. 15.20, 17.10, 19, 21 y 23: La magia de los Parchís; 15.10, 17, 18.50, 20.45 y 22.45: Notic. S.r.

★ N. ROSEDAL. Serrano 2454. 774-3101. Cont. 14.55, 18.45 y 22.50: Arturo el millonario seductor; 16.45 y 20.30: El rabino y el pistolero. P.m. 14.

VILLA DEVOTO

★ ACONCAGUA. Av. Gral. Mosconi 3260. 571-5208. Cont. 14.30, 18.30 y 22.30: Los dioses deben estar locos, 16.30 y 20.30: Los tuyos, los míos, los nuestros. S.r.

★ EUROCINE. Nueva York 3336. 50-1443. Cont. 16.15, 19.25 y 22.50: Abierto día y noche; 14.30, 17.50 y 21.5: Hay romper la rutina. P.m. 18. Sáb. trasn.: 0.50.

★ PARQUE. Cuenca 3250. 50-1448. Cont. 14.30, 18.30 y 22.30: Tiburón, 16.35 y 20.35: Ahora mi nombre es nadie. S.r.

VILLA URQUIZA

★ 25 DE MAYO. Triunvirato 4438. 51-1859. Cont. 16.35, 19.5 y 22.30: La magia de los Parchís: 14, 17.15 y 20.45: Los superagentes contra todos. S.r.

★ GRAN URQUIZA. Bauness 2506. 51-2135. Cont. 16.20, 19.30 y 22.40: Las colegialas quiren aprender; 14.30, 17.50 y 21.10: Intimidades de una pareja virgen. P.m. 18. Sáb. trasn.

GRAN BUENOS AIRES

★ AVELLANEDA. Colonial. Psicópata; El día del cobra: Las aventuras de Bruce Lee. P.m. 18.
—Gral. Roca. Bruce Lee el gran héroe; Nos encontraremos en el infierno; Ases del aire.
—Mitre. Las cuatro estaciones; Gente como uno. P.m. 18.
—San Martín. La magia de los Parchís; Los superagentes contra todos. S.r.

★ BELLA VISTA. Gran Pacífico. La magia de los Parchís; Los superagentes contra todos. S.r..

★ CIUDADELA. Nvo. Ciudadela. Las colegialas quieren aprender; Intimidades de una pareja virgen; ¿Qué le habrán hecho a Solange?

★ JOSE C. PAZ. Paz. La dama y el vagabundo; El gato que vino del espacio. S.r.

★ LOMAS DE ZAMORA. Avenida. ¿Cómo viene la mano?; Saltando alto. P.m. 14.
—Español. A los cirujanos se les va la mano; Abierto día y noche. P.m. 18.
—Gran Lomas. La magia de los Parchís; Los superagentes contra todos. S.r.

★ QUILMES. Cervantes. La magia de los Parchís; Los superagentes contra todos. S.r.
—Moderno. Las fotos prohibidas de una señora respetable. P.m. 18.

★ RAMOS MEJIA. Gran Belgrano. La magia de los Parchís; Los superagentes contra todos. S.r.
—San Martín. Regreso sin gloria; Notic. P.m. 18.

★ SAN MARTIN. Ateneo. Papillón. Parece que fue ayer. P.m. 14.
—Gran Plaza. La magia de los Parchís; Los superagentes contra todos. S.r.

CRONICA, Edición de la Tarde. Registro de la Propiedad Intelectual Nº 25.414. Director: Ricardo Gangeme.
Redacción, Administración y Publicidad: Azopardo y Garay. Teléfonos: 361-1001/1051/1101.

CHOCO UN MICRO EN RUTA 2

Contra Camión y hay 5 Heridos; en Otras Colisiones, 3 Muertos

Tres muertos y trece heridos, uno de ellos de extrema gravedad, es el saldo de cuatro accidentes de tránsito ocurridos en la Ruta Nacional 2, en jurisdicción de Florencio Varela, y en la ciudad de Mar del Plata, entre las últimas horas de anoche y las primeras de hoy.

La policía informó que ayer, en la avenida Sarmiento, a la altura del paraje conocido como "El Alpino", en la mencionada localidad del Gran Buenos Aires y por causas que se tratan de establecer, colisionaron dos automóviles que circulaban en sentido contrario.

A raíz del impacto fallecieron en forma instantánea los dos ocupantes de uno de los vehículos, los que fueron identificados como José Calabró, de 43 años y Ernesto Arrien de 45. El conductor del otro rodado, Roberto Cosme, resultó ileso.

● PUDO SER PEOR

Cinco personas resultaron heridas, temiéndose por la vida de una de ellas, al embestirse violentamente un ómnibus de la empresa Río de la Plata que desde Constitución se dirigía a la capital bonaerense, y un camión con acoplado.

El hecho se produjo a las 21.30 de la víspera, a cinco kilómetros de la rotonda de Alpargatas, entre el vehículo de pasajeros de la nombrada empresa guiado por Mauricio Giménez, y el camión Mercedes Benz perteneciente a una empresa transportista de la Capital Federal.

Ambos vehículos circulaban en la misma dirección, y una de las víctimas declaró a CRONICA que el camión lo hacía sin las luces reglamentarias y que su presencia fue advertida tardíamente por el chofer del ómnibus, que atinó a aplicar los frenos y desviarlo hacia la banquina, pese a lo cual no pudo evitar el impacto que destrozó totalmente la parte delantera de la unidad.

El chofer Giménez se encuentra internado en el Hospital San Martín de La Plata en estado gravísimo, con diagnóstico de fractura de cráneo y abdomen y fracturas múltiples. Otros cuatro pasajeros registraron lesiones de menor magnitud y fueron identificados como Irma Giménez de Leguizamón, Osvaldo Montenegro, Pedro García Aste y Luis Oscar Andersen.

● EN MAR DEL PLATA

MAR DEL PLATA, 12 (De nuestro corresponsal).— El menor Roberto Trincherio de 13 años, perdió la vida cuando, al intentar cruzar la calzada en la intersección de las calles Mario Bravo y María de Oro, fue atropellado por un automovilista.

Otras ocho personas resultaron heridas hoy en un espectacular accidente que se produjo en el Boulevard Marítimo, cuando un Torino guiado por Néstor Horacio Laurenzana, de 29 años, debido a una deficiente maniobra, salió de su cauce de tránsito y prácticamente aplastó a un Peugeot 504.

A raíz de la colisión resultaron heridos ambos conductores, la esposa de Laurenzana, Olga Palat, de 36 años; Enrique Estrada, de 45; Norma Prieto de Estrada, de 36, todos ocupantes del Torino; y Oscar Alberto Castelote, de 19, que se halla en estado delicado, y Gustavo Aurichio, que viajaban en el Peugeot.

Irma Leguizamón, herida en el choque del ómnibus de pasajeros, se repone en el hospital de La Plata.

Continúan Interrogando por la Nafta Adulterada

CORDOBA, 12 (De nuestro corresponsal).— El titular del Juzgado Federal Número 3 de esta ciudad, doctor Manuel González Pizarro indagó en el día de hoy a los últimos tres propietarios de estaciones de servicio que restaban declarar y que forman parte de los nueve dueños que adquirieron la nafta adulterada a un precio más bajo que el oficial y con facilidades de pago, en el caso de la defraudación que conmocionó a la opinión pública.

Por otra parte, además de la declaración de los propietarios de Villa del Lago, Tanti y Villa Carlos Paz el juez habría ordenado la captura de otros funcionarios de YPF

Hasta el momento son seis los detenidos: Osvaldo Bao, Roberto Oscar Elizaran, Oscar Fernández, Simón Zacur y Ricardo Zivilotti, jefe de Seguridad de la planta que posee YPF en Junín, quien se halla en una situación muy comprometida al igual que los cinco restantes.

Con respecto a los pedidos de captura efectuados por el magistrado pudo conocerse que serían numerosas las citaciones, estimándose en unas 40 personas las que fueron mencionadas en distintos tramos de la investigación por los detenidos.

TIEMPO

MAXIMA: a las 11 horas

22°6

MINIMA: 18° a las 6.10 hs. Presión: 1010.0 milibares. Humedad: 64%. **Pronóstico:** Bueno con ascenso de la temperatura. Viento del Este noreste.

OPERARON A SOLA: HERNIA ESTRANGULADA

MAR DEL PLATA, 12 (De nuestro corresponsal).— Fue intervenido quirúrgicamente esta mañana el actor Miguel Angel Solá. El mismo sufrió un estrangulamiento de hernia por lo que tuvo que internarse de urgencia en la clínica "Libertad", donde fue sometido a una operación.

El domingo por la noche, luego de su habitual función de "Equus", el actor sintió algunas molestias, las que se repitieron el día de ayer en el cual, por ser lunes, no hubo función. Pero esta mañana no soportó el dolor y debió recurrir a la clínica donde determinaron la gravedad de su lesión.

Luego de la operación se hizo presente en el lugar, la actriz Soledad Silveyra. La función de "Equus" de esta noche ya fue suspendida.

● JULIO IGLESIAS

MADRID, 12 (EFE).— Pasados quince días de la desaparición del doctor Iglesias Puga, padre del cantante español Julio Iglesias, los secuestradores presionan con su silencio, que comienza a ser insoportable para toda la familia.

Tanto el cantante y su madre, que se encuentran en Miami (EE.UU.), como Carlos, portavoz de la familia y único hermano de Julio Iglesias, en Madrid, siguen pendientes del teléfono a la espera de que los secuestradores den señales de vida y les comuniquen las condiciones para la liberación del doctor Iglesias.

La única obsesión de todos ellos en estos momentos es saber si está vivo y qué es lo que quieren los secuestradores para dejarlo en libertad.

En estos días ha habido llamadas desde locos a bromistas de mal gusto y desaprensivos que quieren comerciar con el dolor y la angustia de la familia Iglesias.

Un bromista hizo madrugar ayer a varias decenas de periodistas para que "asistieran a la liberación del doctor Iglesias en la Puerta del Sol de Madrid".

En la noche del domingo la televisión española, en base a un comunicado anónimo, afirmaba que el doctor Iglesias sería liberado ayer lunes, a las 7.30 horas (6.30 GMT), en la madrileña Puerta del Sol dentro de un automóvil de turismo blanco, lo que creó una expectativa y, aumento de la tensión, pero ni el doctor Iglesias ni el automóvil aparecieron

ACCIDENTES: MENOR INDICE EN CAPITAL

Informó la Municipalidad de la Ciudad de Buenos Aires que según una estadística elaborada por la Dirección General de Tránsito y Obras Viales de la Comuna metropolitana, han disminuido las víctimas de accidentes de tránsito en la Capital Federal.

La estimación se hizo en base a la comparación de las cifras correspondientes al primer trimestre de 1980 con el primer trimestre de 1981.

En el mencionado lapso de 1980 se registraron 288 muertes por el motivo aludido, mientras que en igual período del año pasado esa cifra descendió a 244. El porcentaje del descenso es del 9,4% lo cual, según el informe, resulta alentador.

También ha disminuido el número de heridos en accidentes de tránsito, considerando casos de diversa gravedad.

Después de 33 años de no filmar juntos ("Los pulpos", "La muerte camina en la lluvia", 1948) Olga Zubarry, **la talentosa,** y Carlos Hugo Christensen, **el retornado,** volverán a hacerlo en condición de **actriz y director.** Doña Olga asumirá el personaje que **iba a efectuar** Tilda Thamar, **la afrancesada,** o sea el de una mujer que vive en un mundo de sombras en la zona de la Recoleta. Como doña Tilda no puede venir, el rol quedó para la señora Zubarry quien le dará otra magnitud al papel. **¡Albricias!**

● MISTERIO

¿Qué misterio encierra Libertad Leblanc, la santita, yéndose a cada momento al campo? Hete aquí que, una vez retornada del mismo **(en zona que no especificó)** para pasar las fiestas findeañeras volvió a irse a una casa en las afueras **en compañía, según dijo, de un matrimonio amigo.** Muchos especulan que **tal vez exista una razón de tipo sentimental** que doña Libertad **se empeñaría en ocultar. ¡Oh!**

● SIMILITUD

"Rumbo a la fama", el ciclo recién iniciado en el canal de pasaje Gelly tiene un ligero tinte similar al de **"Si lo sabe cante"** que fuera creación de Roberto Galán, **el que quiere volver**, y que estuvo a punto de ser colocado de nuevo en pantalla el año pasado. Leonardo Simons, **el azucarado**, conduce el ciclo **"copista"**.

● SIN EXPLICACION

Si la TV sale en **color** se ignora por qué una vista filmada en el sistema Agfacolor como

- ZUBARRY-CHRISTENSEN: POR LA VUELTA
- LA LEBLANC ESCONDE TODO UN ENIGMA
- BONGUSTO Y RAFFAELLA ATERRIZAN AQUI
- DONALD CONTINUA UN AXIOMA ANCESTRAL

"Amor se dice cantando" haya sido pasada en blanco y negro. La explicación es clara: **las copias se hicieron en ese sistema.**

En la promoción de **"Estos italianos"** se pasa el rostro de **Ana María Ferrero** anunciándosela **como si fuese Anna Magnani. ¿Y eso?**

● DE LA DULCE ITALIA

Para la fecha **se esperaba el arribo** de Fred Bongusto, el **baladista italiano,** quien en otras oportunidades ya estuvo en Baires. Mañana debutaría en un sofisticado local de Barrio Norte.

Por otra parte, **también oriunda de la Península,** se estipula **que el 28 aterrizará en Ezeiza Raffaella Carrá, la movediza,** quien aparte de ofrecer shows en el oneroso balneario de Punta del Este también grabará espectáculos para la TV argentina. **¡Benvenuti!**

● ANCESTRO

Firmó conchabo hasta marzo y ya está actuando en reducto elegantón de la avenida Alvear **el sucundero** Donald **(McCluskey es su auténtico apellido pero no lo usa artísticamente).** El citado, quien tuvo **su "boom" en 1969** cuando su voz fue incluida en jingle en el que la modelo era Liliana Caldini, cumplimenta **un hecho ancestral:** su progenitor, Don Dean, tocaba con su orquesta justo en albergue que está al lado del lugar en donde actúa. **Las olas y el viento . . . ¡Sucundún, sucundún!**

● "EMMY" NACIONALES

Fueron otorgados los galardones **"EMMI"** que **no tiene nada que ver** con los que da la TV norteamericana. Estos los otorgó la **Escuela de Mannequins y Modelos Internacionales (de allí las siglas)** y fueron destinatarios Pinky, **la vespertina (no asistió);** Andrés Percivale, **el Driolo;** Paco Jamandreu, **el afamado;** Jorge Jacobson, **como el mejor periodista de TV;** Bárbara Mujica, **la hierática;** Olga Francés, **la estilizada;** Carlos Moreno, Hugo Arana y Ortiz Scorsese. **¡Congratulations!**

● CONTINUIDAD

Que un productor **siga en su metier** es muy importante. El joven Capeletto, quien hizo "Venido a menos", encarará, ahora, **"Mi amigo Ramón"**, el nuevo vehículo de Oscar Barney Finn, **el esperanzado**, para la cual **se tratará de conseguir el levantamiento de veda** a Víctor Laplace, **el tandilense**, quien **desde hace siete años no filma**, pese a sus aptitudes. Julia von Grolman, **la que tendrá que adelgazar**, estará en el cast. **¡Plim!**

● UBICACION

La audiencia **se pregunta** para qué lo pusieron a Gino Renni, **el tano**, en un envío vespertino si **no le brindan oportunidades de lucimiento.** Podrían de repente, hacerlo cantorear (como hacía en "El club del clan" casi 20 años atrás) o emitir chistes o alguna moneria. En cambio, todo eso se lo destinan a Adolfo Cassini, **el diminuto**, quien se **sube arriba de los elefantes o se pone a bailar ante cámaras.**

● NOS QUIEREN...

...y por eso aún continuamos recibiendo salutaciones con motivo de los inicios del '82. Ahora llegaron los de Héctor Larrea, Enrique y Ana (vía Madrid), el distribuidor Ricardo Tomaszewsky y Jorge Vivona. **A todos, gracias y les retribuimos.**

● JUANA OPORTUNA

Una oportunidad grande como una casa le darán, **luego de andar durante 16 años en su búsqueda,** a la intérprete Juana Hidalgo. Encarnará nada menos que a **"Santa Juana"**, según Bernard Shaw, que en la pantalla grande conocimos en **1959** merced a la labor de Jean Seberg. Doña Juana **(coincidencia de apelativo)** será acompañada por José María Gutiérrez, Fernando Labat, Osvaldo Bonet y Roberto Mosca y la presentarán durante abril. La puesta será de Alejandra Boero, **la respetada. ¡A no quemarse en la hoguera!**